

- A. DESCRIZIONI STRUTTURALI DI SINTESI
- B. INTERPRETAZIONE IDENTITARIA E STATUTARIA
- C. SCENARIO STRATEGICO

piano paesaggistico territoriale regionale

REGIONE PUGLIA - Assessorato all'Assetto del Territorio



Ambito 2/ Monti Dauni



Assessore Assetto del Territorio:

Prof. Angela Barbanente

**1ª FASE - Approvazione proposta di
PPTR (DGR n.1/2010):**

*Direttore di Area "Politiche per l'Ambiente,
le Reti e la Qualità urbana":*

Arch. Piero Cavalcoli

Responsabile scientifico:

Prof. Alberto Magnaghi

Segreteria Tecnica:

Arch. Mariavaleria Mininni

(Coordinatrice)

Arch. Aldo Creanza

Arch. Anna Migliaccio

Arch. Annamaria Gagliardi

Arch. Daniela Sallustro

Dott. Francesco Violante

Dott. Gabriella Granatiero

Ing. Grazia Maggio

Arch. Luigia Capurso

Ing. Marco Carbonara

Dott. Michele Bux

Dott. Pierclaudio Odierna

Larist - Consulenza tecnico-scientifica:

Arch. Fabio Lucchesi

(Direttore)

Arch. Daniela Poli

Arch. Massimo Carta

Arch. Sara Giacomozzi

*Direzione Regionale per i Beni Culturali
e Paesaggistici della Puglia:*

Arch. Ruggero Martines

Direttore Regionale

Arch. Anna Vella

Responsabile del procedimento:

Arch. Vito Laricchiuta

Ing. Francesca Pace

2ª FASE - Adozione PPTR (2013):

*Direttore di Area "Politiche per l'Ambiente,
le Reti e la Qualità urbana":*

Arch. Roberto Gianni

Dirigente Assetto del Territorio:

Ing. Francesca Pace

Servizio Assetto del Territorio:

Arch. Aldo Creanza

(Coordinamento generale)

Dott. Antonio Sigismondi

Dott. Michele Bux

(Consulenza ambientale)

Larist - Consulenza tecnico-scientifica:

Arch. Fabio Lucchesi

(Direttore)

Arch. Massimo Carta

Dott. Gabriella Granatiero

Arch. Sara Giacomozzi

*Ministero dei Beni e delle Attività Culturali
e del Turismo*

Direzione Generale PBAAC:

Dott.ssa Maddalena Ragni

Direttore Generale

Arch. Roberto Banchini

Arch. Carmela Iannotti

*Direzione Regionale per i Beni Culturali e
Paesaggistici della Puglia:*

Dott. Gregorio Angelini

Direttore Regionale

Arch. Anita Guarnieri

SEZIONE A DESCRIZIONI STRUTTURALI DI SINTESI

- A1**
STRUTTURA IDRO-GEO-MORFOLOGICA
- A2**
STRUTTURA ECOSISTEMICO - AMBIENTALE
- A3**
STRUTTURA ANTROPICA E STORICO CULTURALE

A3.1 Lettura identitaria e patrimoniale di lunga durata

A3.2 I paesaggi rurali

A3.3 I paesaggi urbani

A3.4 I paesaggi costieri

A3.5 Lettura visivo percettiva dei paesaggi

INTERPRETAZIONE IDENTITARIA E STATUTARIA

B1

AMBITO

B 1.1 Descrizione strutturale dell'ambito

B2

FIGURE TERRITORIALI E PAESAGGISTICHE CHE COMPONGONO L'AMBITO

(per ogni figura, la sezione si articola in):

B 2.1 Individuazione e descrizione strutturale della figura

B 2.2 Trasformazioni in atto e vulnerabilità della figura

B 2.3 Sintesi delle invarianti strutturali della figura

LO SCENARIO STRATEGICO D'AMBITO

C1

I PROGETTI TERRITORIALI PER IL PAESAGGIO REGIONALE

C2

GLI OBIETTIVI DI QUALITÀ PAESAGGISTICA E TERRITORIALE

Gli obiettivi di qualità paesaggistica si riferiscono a ciascuna delle tre strutture (A.1 Strutture e componenti idrogeomorfologiche; A.2 Strutture e componenti ecosistemiche e ambientali; A.3 Strutture e componenti antropiche e storico culturali).

Sono organizzati in una tabella, articolata secondo le seguenti colonne:

- Obiettivi di qualità paesaggistica e territoriale d'ambito
- Normativa d'uso (indirizzi e direttive)

INDIVIDUAZIONE E PERIMETRAZIONE DELL'AMBITO

Criteria generali per l'individuazione di ambiti e figure territoriali

L'individuazione delle figure territoriali e paesaggistiche (unità minime di paesaggio) e degli ambiti (aggregazioni complesse di figure territoriali) è scaturita da un lungo lavoro di analisi che, integrando numerosi fattori, sia fisico-ambientali sia storico culturali, ha permesso il riconoscimento di sistemi territoriali complessi (gli ambiti) in cui fossero evidenti le dominanti paesaggistiche che connotano l'identità di lunga durata di ciascun territorio. Questo lavoro analitico ha sostanzialmente intrecciato due grandi campi:

- l'analisi morfotopologica, che ha portato al riconoscimento di paesaggi regionali caratterizzati da specifiche dominanti fisico-ambientali;
- l'analisi storico-strutturale, che ha portato al riconoscimento di paesaggi storici caratterizzati da specifiche dinamiche socio-economiche e insediative.

do livello articola la Puglia definita "classica" in quadri territoriali minori. Alla Puglia classica o grande Puglia dunque, al cui interno sono ricomprese le sottoregioni (secondo livello) del Tavoliere, della Murgia Alta e Ionica, della piantata olivicola nord barese, della Conca di Bari, della Piantata olivicola sud barese, della piana brindisina, della piana di Lecce, dell'arco ionico di Taranto, si contrappongono con le loro caratteristiche peculiari i contesti del Gargano, del Subappennino Dauno, dell'insediamento sparso della Valle d'Itria e del Salento meridionale (a sua volta differenziato in Tavoliere salentino e Salento delle Serre). Da questo intreccio di caratteri fisico-morfologici, socioeconomici e culturali si è pervenuti, attraverso un confronto delle articolazioni territoriali derivanti dai due metodi analitici, ad una correlazione coerente fra regioni storiche (non precisate nei loro confini, ma nei loro caratteri socio-economici e funzionali) e figure territoriali (individuate ai fini del piano in modo geograficamente definito) che ha consentito di definire gli ambiti paesaggistici come sistemi territoriali e paesaggistici complessi, dotati di identità sia storico culturale che morfotopologica. Questo intreccio di fattori generatore degli ambiti è sintetizzato nella tabella al centro.

Criteria generali per la perimetrazione dell'ambito

I paesaggi individuati grazie al lavoro di analisi e sintesi interpretativa sono distinguibili in base a caratteristiche e dominanti più o meno nette, a volte difficilmente perimetrabili. Tra i vari fattori considerati, la morfologia del territorio, associata alla litologia, è la caratteristica che di solito meglio descrive, alla scala regionale, l'assetto generale dei paesaggi, i cui limiti ricalcano in modo significativo le principali strutture morfologiche desumibili dal DTM. Nel caso della Puglia però, a causa della sua relativa uniformità orografica, questo è risultato vero soltanto per alcuni ambiti (l'altopiano del Gargano, gli altipiani e ripiani delle Murge e della Terra di Bari, la corona del Subappennino).

REGIONI GEOGRAFICHE STORICHE	AMBITI DI PAESAGGIO	FIGURE TERRITORIALI E PAESAGGISTICHE (UNITA' MINIME DI PAESAGGIO)
Gargano (1° livello)	1. Gargano	1.1 Sistema ad anfiteatro dei laghi di Lesina e Varano
		1.2 L'Altopiano carsico
		1.3 La costa alta del Gargano
		1.4 La Foresta umbra
		1.5 L'Altopiano di Manfredonia
Subappennino (1° livello)	2. Monti Dauni	2.1 La bassa valle del Fortore e il sistema dunale
		2.2 La Media valle del Fortore e la diga di Occhito
		2.3 I Monti Dauni settentrionali
		2.4 I Monti Dauni meridionali
Puglia grande (Tavoliere 2° liv.)	3. Tavoliere	3.1 La piana foggiana della riforma
		3.2 Il mosaico di San Severo
		3.3 Il mosaico di Cerignola
		3.4 Le saline di Margherita di Savoia
		3.5 Lucera e le serre dei Monti Dauni
		3.6 Le Marane di Ascoli Satriano
Puglia grande (Ofanto 2° liv.)	4. Ofanto	4.1 La bassa Valle dell'Ofanto
		4.2 La media Valle dell'Ofanto
		4.3 La valle del torrente Locone
Puglia grande (Costa olivicola 2°liv. - Conca di Bari 2° liv.)	5. Puglia centrale	5.1 La piana olivicola del nord barese
		5.2 La conca di Bari ed il sistema radiale delle lame
		5.3 Il sud-est barese ed il paesaggio del frutteto
Puglia grande (Murgia alta 2° liv.)	6. Alta Murgia	6.1 L'Altopiano murgiano
		6.2 La Fossa Bradanica
		6.3 La sella di Gioia
Valle d'Itria (1° livello)	7. Murgia dei trulli	7.1 La Valle d'Itria
		7.2 La piana degli uliveti secolari
		7.3 I boschi di fragno della Murgia bassa
Puglia grande (Arco Jonico 2° liv.)	8. Arco Jonico tarantino	8.1 L'anfiteatro e la piana tarantina
		8.2 Il paesaggio delle gravine ioniche
Puglia grande (La piana brindisina 2° liv.)	9. La campagna brindisina	9.1 La campagna brindisina
Puglia grande (Piana di Lecce 2° liv.)	10. Tavoliere salentino	10.1 La campagna leccese del ristretto e il sistema di ville suburbane
		10.2 La terra dell'Arneo
		10.3 Il paesaggio costiero profondo da S. Cataldo agli Alimini
		10.4 La campagna a mosaico del Salento centrale
		10.5 Le Murge tarantine
Salento meridionale (1° livello)	11. Salento delle Serre	11.1 Le serre ioniche
		11.2 Le serre orientali
		11.4 Il Bosco del Belvedere

Nell'individuazione degli altri ambiti, a causa della prevalenza di altitudini molto modeste, del predominio di forme appiattite o lievemente ondulate e della scarsità di vere e proprie valli, sono risultati determinanti altri fattori di tipo antropico (reti di città, trame agrarie, insediamenti rurali, ecc...) o addirittura amministrativo (confini comunali, provinciali) ed è stato necessario seguire delimitazioni meno evidenti e significative. In generale, comunque, nella delimitazione degli ambiti si è cercato di seguire sempre segni certi di tipo orografico, idrogeomorfologico, antropico o amministrativo.

L'operazione è stata eseguita attribuendo un criterio di priorità alle dominanti fisico-ambientali (ad esempio orli morfologici, elementi idrologici quali lame e fiumi, limiti di bosco), seguite dalle dominanti storico-antropiche (limiti di usi del suolo, viabilità principale e secondaria) e, quando i caratteri fisiografici non sembravano sufficienti a delimitare parti di paesaggio riconoscibili, si è cercato, a meno di forti difformità con la visione paesaggistica, di seguire confini amministrativi e altre perimetrazioni (confini comunali e provinciali, delimitazioni catastali, perimetrazioni riguardanti Parchi, Riserve e Siti di interesse naturalistico nazionale e regionale).

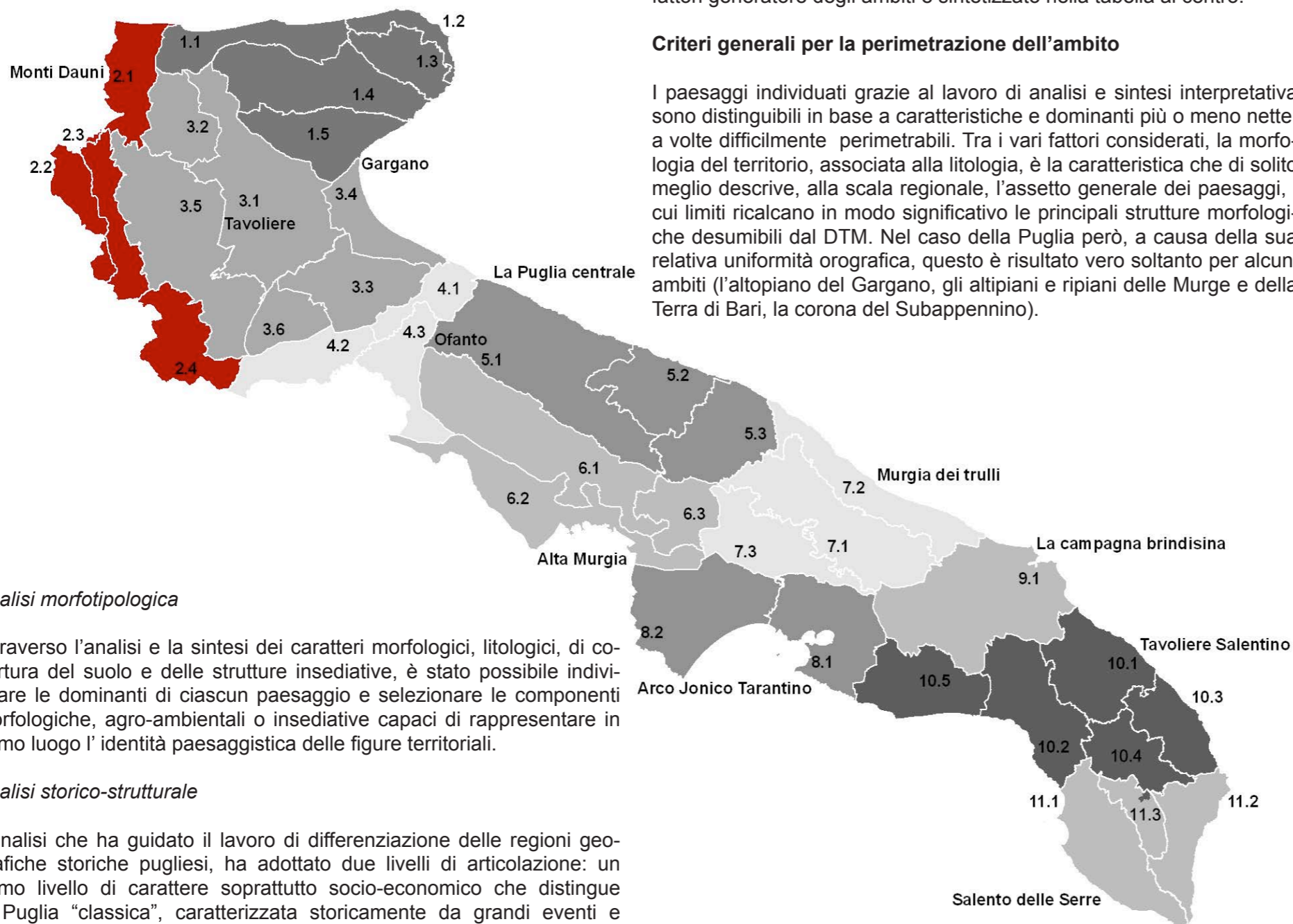

Analisi morfotopologica

Attraverso l'analisi e la sintesi dei caratteri morfologici, litologici, di copertura del suolo e delle strutture insediative, è stato possibile individuare le dominanti di ciascun paesaggio e selezionare le componenti morfologiche, agro-ambientali o insediative capaci di rappresentare in primo luogo l'identità paesaggistica delle figure territoriali.

Analisi storico-strutturale

L'analisi che ha guidato il lavoro di differenziazione delle regioni geografiche storiche pugliesi, ha adottato due livelli di articolazione: un primo livello di carattere soprattutto socio-economico che distingue la Puglia "classica", caratterizzata storicamente da grandi eventi e dominanze esogeni, da un secondo livello di contesti regionali con una maggiore presenza storica di fattori socioeconomici locali. Il secondo

INDIVIDUAZIONE DELL'AMBITO DEI MONTI DAUNI

INDIVIDUAZIONE DELL'AMBITO DEI MONTI DAUNI

L'ambito dei Monti Dauni è rappresentato prevalentemente dalla dominante geomorfologica costituita dalla catena montuosa che racchiude la piana del Tavoliere e dalla dominante ambientale costituita dalle estese superfici boscate che ne ricoprono i rilievi.

Poiché, al contrario dell'Altopiano del Gargano, la catena montuosa degrada nelle colline dell'Alto Tavoliere senza bruschi dislivelli, per la delimitazione dell'ambito è stata considerata la fascia altimetrica intorno ai 400 m slm lungo la quale è rilevabile un significativo aumento delle pendenze. Questa fascia rappresenta la linea di demarcazione tra i Monti Dauni e l'ambito limitrofo del Tavoliere sia da un punto di vista litologico (tra le argille dell'Alto Tavoliere e le Formazioni appenniniche), sia di uso del suolo (tra il seminativo prevalente della piana e il mosaico bosco/pascolo appenninico), sia della struttura insediativa (al di sopra di questa fascia si sviluppano i mosaici periurbani dei piccoli centri appenninici che si affacciano sulla piana). A nord la delimitazione si spinge a quote più basse per comprendere la valle del Fortore che presenta caratteristiche tipicamente appenniniche. Il perimetro che delimita l'ambito segue, pertanto, a Nord, la linea di costa, ad Ovest, il confine regionale, a Sud la viabilità interpodereale lungo l'Ofanto e, ad Est, la viabilità secondaria che si sviluppa lungo il versante appenninico all'altezza di 400 m slm.



MONTI DAUNI	Superficie compresa nell'ambito per ente locale (kmq)	Superficie compresa nell'ambito/superficie totale dell'ente locale (%)
Superficie totale	1247,41	
Province:		
Foggia	1247,41	18%
Comuni:		
Accadia	30,48	100%
Alberona	38,21	78%
Anzano Di Puglia	11,11	100%
Biccari	28,75	27%
Bovino	52,56	62%
Candela	10,37	11%
Carlantino	34,16	100%
Casalnuovo Monterotaro	48,06	100%
Casalvecchio di Puglia	12,62	40%
Castelluccio Valmaggiore	20,28	76%
Castelnuovo della Daunia	27,15	45%
Celenza Valforte	66,36	100%
Celle Di San Vito	18,19	100%
Chieuti	61,10	100%
Deliceto	27,93	37%
Faeto	26,14	100%
Lesina	18,59	12%
Monteleone Di Puglia	36,02	100%
Motta Montecorvino	19,70	100%
Orsara Di Puglia	58,77	72%
Panni	32,56	100%
Pietramontecorvino	31,99	45%
Rocchetta Sant'Antonio	46,36	65%
Rosro Valfortore	49,60	100%
San Marco La Catola	28,39	100%
San Paolo Di Civitate	39,98	44%
Sant'agata Di Puglia	89,42	77%
Serracapriola	142,37	100%
Torremaggiore	80,27	39%
Volturara Appula	51,84	100%
Volturino	20,36	35%



A

B

C

Monti Dauni

ambito

2



Descrizione strutturale di sintesi

Sezione A



SEZ. A1 – STRUTTURA IDRO-GEO-MORFOLOGICA

DESCRIZIONE STRUTTURALE

L'ambito dei Monti Dauni si sviluppa in una stretta fascia nell'estrema parte nord-occidentale della Puglia, ai confini con il Molise, la Campania e la Basilicata, corrispondente al tratto terminale dell'area orientale della Catena appenninica. Esso rappresenta, in gran parte, un tratto del margine orientale della catena appenninica meridionale, ed è caratterizzato, dal punto di vista morfologico, da una serie di dorsali sub-parallele allungate in direzione NO-SE. La morfologia è tipicamente collinare-montagnosa, modellata da movimenti di massa favoriti dalla natura dei terreni affioranti, dalla sismicità dell'area e dall'acclività dei luoghi, talora accentuati a seguito dell'intenso disboscamento e dissodamento dei terreni effettuati soprattutto nell'Ottocento. Dal punto di vista geologico, questo ambito comprende il complesso di terreni più o meno antichi che sono stati interessati dai movimenti orogenetici connessi all'avanzamento del fronte appenninico. E' caratterizzato in particolare da un sistema di coltri alloctone costituite da successioni rocciose di età cretaceo-miocenica, variamente giustapposte e compresse, intervallate localmente da formazioni di terreni più recenti solo debolmente disturbati. Dette coltri sono allungate in direzione NO-SE, e sulle stesse si ergono le principali cime montuose della regione, lateralmente incise dalle testate d'importanti corsi d'acqua. Dal punto di vista dell'idrografia superficiale, l'ambito è caratterizzato dalla presenza di reticoli idrografici ben sviluppati con corsi d'acqua che, nella maggior parte dei casi, hanno origine dalle zone sommatali dei rilievi appenninici. I fenomeni di sollevamento tettonico che hanno portato alla formazione delle principali vette (M. Cornacchia 1151 m; M. Crispianiano 1105 m; Monte S. Vito 1015 m) hanno infatti nel contempo favorito l'azione erosiva di numerosi corsi d'acqua, tutti con orientazione prevalente verso NE, con conseguente formazione di valli più o meno incise. La natura geologica dei terreni costituenti questa porzione del territorio e i rapporti stratigrafici e tettonici intercorrenti fra gli stessi hanno di conseguenza contribuito allo sviluppo di un reticolo di drenaggio piuttosto ramificato. Tra i corsi d'acqua appartenenti a questo ambito rientrano quasi tutti quelli di maggiore estensione del territorio pugliese. Tra questi in particolare sono da citare il F. Fortore e il T. Saccione, che sfociano in prossimità del limite amministrativo con la regione Molise, nonché i Torrenti Candelaro, Cervaro e Carapelle, che attraversano la piana del Tavoliere, prima di sfociare in Adriatico nel Golfo



Bovino, Monte Sellara



Lago d'Ochito



Rilievo appenninico

di Manfredonia. Il regime idrologico di questi corsi d'acqua è tipicamente torrentizio, caratterizzato da prolungati periodi di magra, ai quali si associano brevi ma intensi eventi di piena, soprattutto nel periodo autunno-invernale. Molto limitati e in alcuni casi del tutto assenti, sono i periodi a deflusso nullo. Aspetto importante da evidenziare, ai fini del regime idraulico di questi corsi d'acqua, è la presenza di opere di regolazione artificiale (dighe) che comportano un significativo effetto di laminazione dei deflussi nei territori immediatamente a valle. Importanti sono state, inoltre, le numerose opere di sistemazione idraulica e di bonifica che si sono succedute, a volte con effetti contrastanti, nei corsi d'acqua del vicino ambito del Tavoliere.

VALORI PATRIMONIALI

Una delle principali peculiarità patrimoniali dei paesaggi subappenninici, dal punto di vista idrogeomorfologico, è quella connessa alla diffusa e permeante articolazione morfologica delle forme superficiali, che danno origine a rilievi più o meno elevati - ora isolati e ora allineati lungo dorsali - ed estese superfici di versante dotate di significativa acclività, variamente raccordate tra loro e diffusamente intersecate da corsi d'acqua che contribuiscono alla efficace scultura di un paesaggio dai connotati tipicamente collinari-montuosi. I processi di modellamento geomorfologico, originati in gran parte dall'azione erosiva dei numerosi corsi d'acqua presenti e in minor misura da fenomeni di dissesto gravitativi, hanno modellato talora con vigore, talora con dolcezza, i substrati terrigeni presenti, creando articolazioni delle forme di superficie molto diversificate nello spazio anche all'interno di piccole estensioni areali, contribuendo complessivamente ad una percezione dinamica e ricca di contenuti del paesaggio fisico. Nell'ambito di questo scenario i corsi d'acqua rappresentano una tipologia idrogeomorfologica che assume il ruolo di elemento chiave della struttura del paesaggio. Poco incisi e molto ramificati alle quote più elevate, tendono via via ad organizzarsi in corridoi ben delimitati e morfologicamente significativi procedendo verso le aree meno elevate dell'ambito, arricchendosi contestualmente di specifiche tipologie di "forme di modellamento" che contribuiscono alla più evidente e intensa percezione del bene naturale. Tra queste forme, anche in relazione alle specifiche tipologie del substrato roccioso, sono da annoverare le "ripe di erosione", i "cigli di sponda", gli "orli di terrazzo", tutte forme più o meno nette ed evidenti, ognuna derivante da uno specifico processo genetico, che nel complesso restituiscono un'immagine del paesaggio dove la forza

creatrice e trasformatrice della natura appare l'unica presente e capace di esistere. Anche le forme sommatali dei rilievi contribuiscono ad arricchire di percettività il paesaggio di questo ambito: "cime montuose" e "punti sommatali" rappresentano per così dire "punti notevoli" del paesaggio, punti di riferimento certi e condivisi, all'interno della complessa e variegata articolazione delle superfici morfologiche. Allo stesso modo anche i "bacini idrici" spesso costituiti da laghetti collinari o aree acquitrinose, e solo episodicamente da grandi laghi artificiali, rappresentano focus di naturalità in un contesto territoriali a volte condizionato pesantemente dalle trasformazioni agricole.

DINAMICHE DI TRASFORMAZIONE E CRITICITÀ

Tra gli elementi detrattori del paesaggio in questo ambito sono da considerare principalmente le diverse forme di occupazione e trasformazione antropica delle superfici naturali dei versanti e degli alvei dei corsi d'acqua. Dette azioni (costruzione disordinata di abitazioni, infrastrutture viarie, impianti, aree destinate a servizi, ecc), contribuiscono a frammentare la naturale costituzione e continuità morfologica delle forme, e ad incrementare le condizioni sia di rischio idraulico, ove le stesse azioni interessino gli alvei fluviali o le aree immediatamente contermini, sia di rischio geomorfologico, producendo un significativo incremento della suscettibilità al dissesto degli stessi versanti. In particolare, le regolazioni e sistemazioni idrauliche dei corsi d'acqua non progettate sulla base di accurati studi idrologici ed idraulici, contribuiscono spesso ad aggravare, invece che mitigare, gli effetti della dinamica idrologica naturale degli stessi corsi d'acqua, oltre che impattare sulla naturalità dei territori interessati. Allo stesso modo, le trasformazioni agricole ai fini produttivi di estese superfici di versante, anche quelle dotate di significativa acclività, ricorrendo a scarificature e dissodamenti profondi dei terreni, fino a veri e propri rimodellamenti morfologici, rappresentano una irreversibile perdita della percezione di naturalità del territorio, in grado di suggellare di rilevante significato paesaggistico il territorio interessato. Le numerose e differenziate forme di dissesto del suolo e del sottosuolo (frane, aree a calanchi, superfici con dissesti diffusi, coni di detrito), anche se espressioni di una dinamica principalmente naturale del territorio, costituiscono delle minacce alla sua integrità e fruibilità in chiave ecosostenibile, nonché un ostacolo allo sviluppo socio-economico delle popolazioni residenti.



A

B

C

Monti Dauni

ambito

2

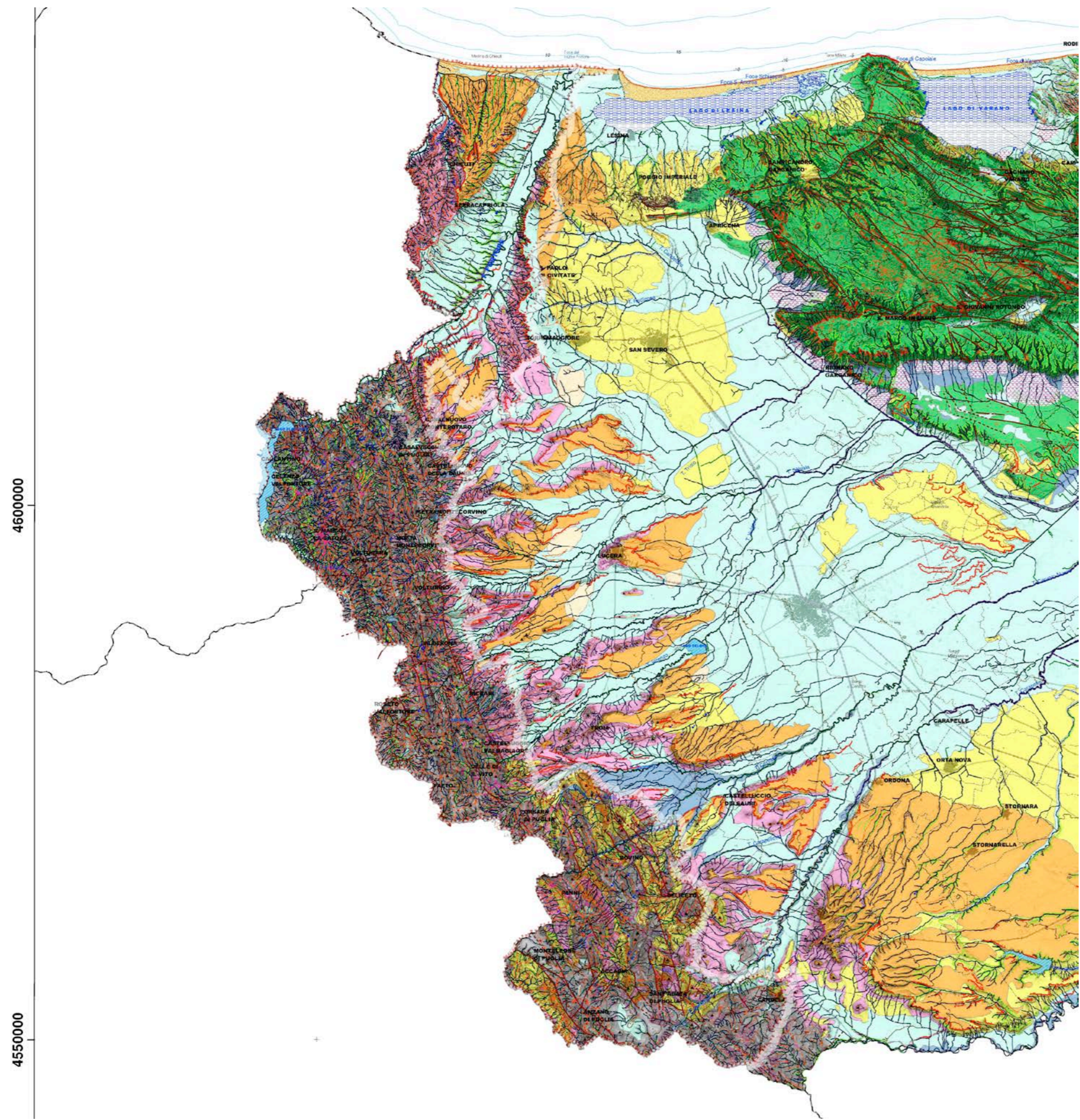

Elaborato 3.2.1
IDROGEOLOGIA

ELEMENTI GEOLOGICO-STRUTTURALI

Litologia del substrato

- Rocce prevalentemente calcaree o dolomitiche
- Rocce evaporitiche (carbonatiche, anidritiche o gessose)
- Rocce prevalentemente marnose, marnoso-pelliche e pelliche
- Rocce prevalentemente arenitiche (arenarie e sabbie)
- Rocce prevalentemente ruditiche (ghiaie e conglomerati)
- Rocce costituite da alternanze
- Depositi sciolti a prevalente componente pellica e/o sabbiosa
- Depositi sciolti a prevalente componente ghiaiosa

Tettonica

- Faglia
- Faglia presunta
- Asse di anticlinale certo
- Asse di anticlinale presunto
- Asse di sinclinale certo
- Asse di sinclinale presunto
- Strati suborizzontali (<10°)
- Strati poco inclinati (10°-45°)
- Strati molto inclinati (45°-80°)
- Strati subverticali (>80°)
- Strati rovesciati
- Strati contorti

PENDENZA (da CTR 1:5.000)

- Piane costiere e alluvionali, ripiani morfologici
- Versanti a modesta acclività
- Versanti a media acclività
- Versanti ad elevata acclività
- Pareti subverticali

OROGRAFIA

Rilievo e relativa quota al suolo l.m.m.

- Punto sommitale
- 0 - 100 m
- 100 - 300 m
- 300 - 700 m
- 700 - 1200 m
- Isoipsa 25 m, 50 m, 75 m
- Isoipsa con equidistanza 100 m

BATIMETRIA

- Isobata con equidistanza 5 m
- Isobata con equidistanza 25 m

FORME DI VERSANTE

- Nicchia di distacco
 - Corpo di frana
 - Cono di detrito
 - Area interessata da dissesto diffuso
 - Area a calanchi e forme similari
 - Orlo di scarpata delimitante forme semispianate
 - Cresta affilata
 - Cresta smussata
 - Asse di displuvio
- Dissesto gravitativo

FORME DI MODELLAMENTO DI CORSO D'ACQUA

- Ripa di erosione
- Ciglio di sponda

FORME ED ELEMENTI LEGATI ALL'IDROGRAFIA SUPERFICIALE

- Canale lagunare
- Corso d'acqua
- Corso d'acqua episodico
- Corso d'acqua obliterato
- Corso d'acqua tombato
- Recapito finale di bacino endoreico
- Sorgente

BACINI IDRICI

- Lago naturale
- Lago artificiale
- Laguna
- Salina
- Stagno, acquitrino, zona palustre

FORME CARSIICHE

- Ingresso di grotta naturale
- Voragine, inghiottitoio o pozzo di crollo
- Dolina
- Orlo di depressione carsica a morfologia complessa

FORME ED ELEMENTI DI ORIGINE MARINA

Tipo di costa

- Costa rocciosa
- Costa rocciosa con spiaggia ciottolosa al piede
- Costa rocciosa con spiaggia sabbiosa al piede
- Falesia
- Falesia con spiaggia ciottolosa al piede
- Falesia con spiaggia sabbiosa al piede
- Rias
- Spiaggia sabbiosa
- Spiaggia ciottolosa
- Spiaggia sabbiosa-ciottolosa
- Cordone dunare
- Faraglione

FORME ED ELEMENTI DI ORIGINE ANTROPICA

- Argine
 - Traversa fluviale
 - Opera di difesa costiera
 - Diga
 - Opera ed infrastruttura portuale
 - Discarica controllata
 - Area di cava attiva
 - Cava abbandonata
 - Cava riqualificata
 - Cava rinaturalizzata
 - Discarica di residui di cava
 - Miniera (abbandonata)
 - Discarica di residui di miniera
- Cave e miniere

SINGOLARITA' DI INTERESSE PAESAGGISTICO

- Geosito

LIMITI AMMINISTRATIVI

- Limite di regione
- Limite di comune



**A****B****C****D****E****F****G****H****I****L****M****N****O****P****Q****R**

SEZ. A2 – STRUTTURA ECOSISTEMICO – AMBIENTALE

DESCRIZIONE STRUTTURALE

L'ambito comprende l'intero sistema collinare e di media montagna allineato in direzione NW-SE lungo il confine con la Campania e che è degrada ad E nella pianura di Foggia. Le parti occidentale e settentrionale dell'ambito comprendono la media e la bassa valle del Fortore sino ad arrivare al tratto di costa a nord del promontorio del Gargano. Questo ambito, esteso poco meno di 126 mila ettari, presenta le caratteristiche di un territorio di transizione tra le pianura vera e propria, rappresentata dal tavoliere di Foggia, e le montagne dell'Appennino meridionale. Al suo interno è presente la "vetta" più alta di tutto il territorio regionale, rappresentata dai 1151 m s.l.m. di Monte Cornacchia.

La naturalità occupa circa il 29% dell'intera superficie dell'ambito e appare ancora ben distribuita all'interno dell'intero territorio. Le aree corrispondenti alle figure del Subappennino settentrionale e meridionale racchiudono la gran parte della naturalità con una diminuzione significativa della superficie nella Media Valle del Fortore e soprattutto nell'area della Bassa valle del Fortore. In quest'ultima figura la naturalità appare confinata al corso del fiume Fortore e alle numerose vallecicole che sfociano lungo la costa adriatica. E' un ambito ricco, rispetto al contesto regionale, di aree boschive che rappresentano circa il 19% della superficie. Sono prevalenti le formazioni di cerro e di roverella governate a ceduo, mentre le faggete risultano sporadiche e relitte. La vegetazione forestale è dominata da *Quercus cerris* in cui penetrano e si associano *Carpinus betulus*, *Carpinus orientalis*, *Cornus sanguinea*, *Rosa canina*, *Hedera helix*, *Crataegus monogyna*, mentre *Quercus pubescens* diviene progressivamente frequente sino a dominante sulle basse e medie pendici.

Le aree a pascolo con formazioni erbacee e arbustive occupano circa il 9% dell'ambito e appaiono distribuite soprattutto nel Subappennino settentrionale e meridionale, dove assumono particolare interesse le praterie cacuminali che si aprono al di sopra dei boschi di *Quercus cerris* attraverso una stretta fascia ecotonale a *Prunus spinosa* e *Crataegus monogyna* a quote comprese tra 700 e 800 m a seconda dell'esposizione e dell'inclinazione dei pendii. Le aree umide e le formazioni naturali legati ai torrenti e ai canali rappresentano circa 1,5% della superficie dell'ambito e appaiono diffuse soprattutto nella Bassa Valle del Fortore. Tra la foce del Fortore e del torrente Saccione sono rinvenibili significativi sistemi di aree umide legate. L'attività agricola, di tipo prettamente estensivo è diffusa sull'intero ambito, dove le condizioni orografiche e pedologiche lo consentono, con una forte presenza di seminativi irregolarmente frammisti a tare, seminativi arborati, vigneti e oliveti.

VALORI PATRIMONIALI

L'eterogeneità ambientale e la presenza di diversi habitat comunitari e prioritari ai sensi della Direttiva Habitat 92/43/CEE e la presenza di specie floristiche e faunistiche di interesse conservazionistico, uniti alla valenza naturalistica generale dell'ambito, hanno portato alla individuazione di diverse aree appartenenti al sistema di conservazione della natura della Regione Puglia. Inoltre, l'intero complesso montano del Subappennino rientra nelle Rete Ecologica Regionale quale nodo secondario da cui si originano le principali connessioni ecologiche con le residue aree naturali del Tavoliere e con le aree umide presenti sulla costa adriatica.

Il Sistema di Conservazione della Natura dell'ambito interessa ben il 27% della superficie e si compone del Parco Naturale Regionale del "Medio

Fortore", di sei Siti di Importanza Comunitaria (SIC): IT9110015 - Duna di Lesina e Foce Fortore, IT9110002 - Valle Fortore-Lago di Occhito, IT9110035 - Monte Sambuco, IT9110003 - Monte Cornacchia-Bosco Faeto, IT9110032 - Valle del Cervaro-Bosco Incoronata, IT9110033 Accadia-Deliceto; è inoltre inclusa una parte del Parco del Nazionale del Gargano che interessa la foce del Fortore.

La bassa Valle del Fortore presenta una fascia costiera con ampie spiagge, compresa tra la foce del torrente Saccione e la laguna di Lesina, tra i meglio conservati della regione ed insieme alla successiva Duna di Lesina costituisce una dei tratti più significativi e meno antropizzati di tutto il litorale adriatico. Le formazioni boschive più importanti sono rappresentate dal Bosco Ramitelli e dal Bosco Dragonara in cui vegetano imponenti esemplari di salici, pioppi e querce (*Quercus cerris*, *Quercus robur*) e sono tra gli ultimi esempi di foreste igrofile sopravvissute all'intensa opera di bonifica attuata in regione. A valle del lago di Occhito il fiume Fortore scorre in un ampio alveo delimitato da alte scarpate prevalentemente argillose, ricoperte spesso da vegetazione arbustiva di macchia mediterranea. La vegetazione riparia strettamente associata all'alveo bagnato del fiume si caratterizza per la presenza di habitat di interesse comunitario denominati: "Foreste a galleria di *Salix alba* e *Populus alba*" e "Fiumi mediterranei a flusso permanente con *Glaucium flavum*".

A questo ambiente è associata una fauna specializzata di grande importanza conservazionistica, tra le quali le più significative sono Lontra (*Lutra lutra*), Lanario (*Falco biarmicus*), Nibbio reale (*Milvus milvus*), Occhione (*Burhinus oedicnemus*), Monachella (*Oenanthe hispanica*). Particolare interesse biogeografico assumono il Nono (*Aphanius fasciatus*), l'Alborella meridionale (*Alburnus albidus*), Tritone italico (*Triturus italicus*), l'Ululone appenninico (*Bombina pachypus*), la Raganella italiana (*Hyla intermedia*) tutti endemismi del distretto zoogeografico dell'Italia centro-meridionale.

La struttura ecosistemica-ambientale della Media valle del Fortore e del Subappennino settentrionale è simile per entrambe queste figure territoriali. Assumono particolare rilievo le formazioni boschive e i sistemi di praterie vegetanti sulle principali vette dell'ambito. Il Lago artificiale di Occhito costituisce un biotopo di rilevante interesse per l'avifauna, soprattutto durante le fasi migratorie (primaverile e autunnale) e di svernamento. La vetta più alta della Puglia, il Monte Cornacchia, si caratterizza per la presenza di vasti boschi caducifogli con latifoglie eliofile, con presenza di alcuni nuclei di *Aquifolium* e da vaste praterie substeppeiche. Nella zona vi sono anche corsi d'acqua con vegetazione ripariale e il piccolo lago Pescara di origine naturale. Il bosco Difesa di Faeto con i suoi 130 ettari rappresenta una delle formazioni boschive più interessanti dell'intero Subappennino Dauno. La foresta è prevalentemente formata nello strato arboreo dal Cerro (*Quercus cerris*), al quale sono associati il Faggio (*Fagus sylvatica*), rappresentato da elementi isolati o riuniti a formare gruppi anche numerosi, l'Acer di Monte (*Acer pseudoplatanus*), l'Acer oppio (*Acer campestre*), l'Acer napoletano (*Acer neapolitanum*), il Carpino bianco (*Carpinus betulus*), l'Olmo di montagna (*Ulmus glabre*), il Sorbo terminale (*Sorbus torminalis*), il Tiglio nostrano (*Tilia platyphyllos*), nonché il Melo selvatico (*Malus sylvestris*) e il Sorbo comune (*Sorbus domestica*).

Il Subappennino meridionale presenta una stretta continuità ambientale con la parte settentrionale dell'ambito, col permanere di una naturalità dominata da formazioni boschive e pascolive.

Il vasto sistema ambientale legato al SIC di Accadia - Deliceto presenta ancora boschi misti di caducifoglie in associazione al cerro e alla roverella, con l'inserimento di diverse specie di decidue mesofile quali il carpino (*Carpinus orientalis*), la carpinella (*Ostrya carpinifolia*), l'acero campestre (*Acer campestre*). Il sottobosco è ricco di elementi caducifogli quali il

biancospino comune (*Crataegus monogyna*), la cornetta dondolina (*Coronilla emerus*), la vescicaria (*Colutea arborescens*) e la sanguinella (*Cornus sanguinea*).

In particolare gli habitat naturali di interesse naturalistico presenti nel SIC sono: il Bosco di Difesa (nella cui zona basale si trova il Bosco dei Paduli), le praterie d'alta quota del Monte Tre Titoli e le Gole di Accadia o Gole del Torrente Frugno.

Il Bosco di Paduli, così chiamato per la presenza di caratteristiche pozze paludose che

persistono per la maggior parte dell'anno, ha la peculiarità di avere una radura circondata da esemplari secolari di roverella; altro biotopo importante dal punto di vista naturalistico è il Bosco Difesa, tra Accadia e Deliceto, esteso su circa 155 ha, e situato nella Contrada Difesa delle Coste, a cui si associano formazioni di acero campestre (*Acer campestre*), carpinella (*Ostrya carpinifolia*) e orniello (*Fraxinus ornus*). Nelle zone sommitali del Monte Tre Titoli (1060 m s.l.m.) troviamo le praterie aride seminaturali ascrivibili all'habitat di interesse comunitario "Formazioni erbose secche seminaturali e facies coperte da cespugli su substrato calcareo (Festuco-Brometalia)". La zona è ricca di pascoli in cui sono presenti diverse specie arbustive quali il biancospino (*Crataegus monogyna*), il prugno selvatico (*Prunus spinosa*), il perastro (*Pyrus amygdaliformis*) e la ginestra (*Spartium junceum*), mentre salendo ulteriormente di quota, prevale nettamente la vegetazione erbacea annua ascrivibile alla classe dei Festuca-Brometea. Al confine tra Accadia e Sant'Agata, troviamo le Gole di Accadia o Gole del Torrente Frugno. Tali aree sono caratterizzate dalla presenza di foreste di salici bianchi e pioppi bianchi (anch'esso habitat comunitario) che costituiscono la vegetazione ripariale del Torrente Frugno, affluente del Carapelle. La peculiarità di questa area è il calcare affiorante che forma caratteristiche gole rocciose come Pietra di Punta dove si instaura una notevole varietà di vegetazione rupicola con timo (*Thymus* spp.), euforbia arborea (*Euphorbia dendroides*) e piccole felci quali l'erba ruggine (*Asplenium ceterach*).

All'intero complesso ambientale, settentrionale e meridionale, del Subappennino Dauno si associa una fauna tipica delle aree appenniniche tra le quali le più significative sono lupo (*Canis lupus*), Lanario (*Falco biarmicus*), Nibbio reale (*Milvus milvus*), Picchio verde (*Picoides viridis*), rosso maggiore (*Picus major*) e rosso minore (*Picoides minor*), Tritone italiano (*Triturus italicus*), Ululone appenninico (*Bombina pachypus*), la Raganella italiana (*Hyla intermedia*).

DINAMICHE DI TRASFORMAZIONE E CRITICITÀ

Nella pianura alluvionale della Valle del Fortore la forte pressione antropica esercitata dall'attività agricola intensiva ha determinato una drastica riduzione della vegetazione spontanea nelle aree adiacenti all'alveo nonché la perdita delle aree di pascolo, legate alle attività zootecniche tradizionali ed alla "transumanza", che caratterizzavano gran parte del territorio.

La gestione forestale, che favorisce il ceduo, e gli incendi determinano un impoverimento dei valori ecologici e paesaggistici delle cenosi forestali.

L'intero ambito ospita uno dei poli produttivi di energie rinnovabili da fonte eolica più importanti d'Italia. L'attuale diffusione degli impianti eolici ha determinato la quasi completa occupazione di tutti i crinali presenti determinando l'alterazione delle visuali panoramiche e l'alterazione delle zoocenosi legate alle praterie cacuminali.

Elaborato 3.2.2.1
NATURALITÀ

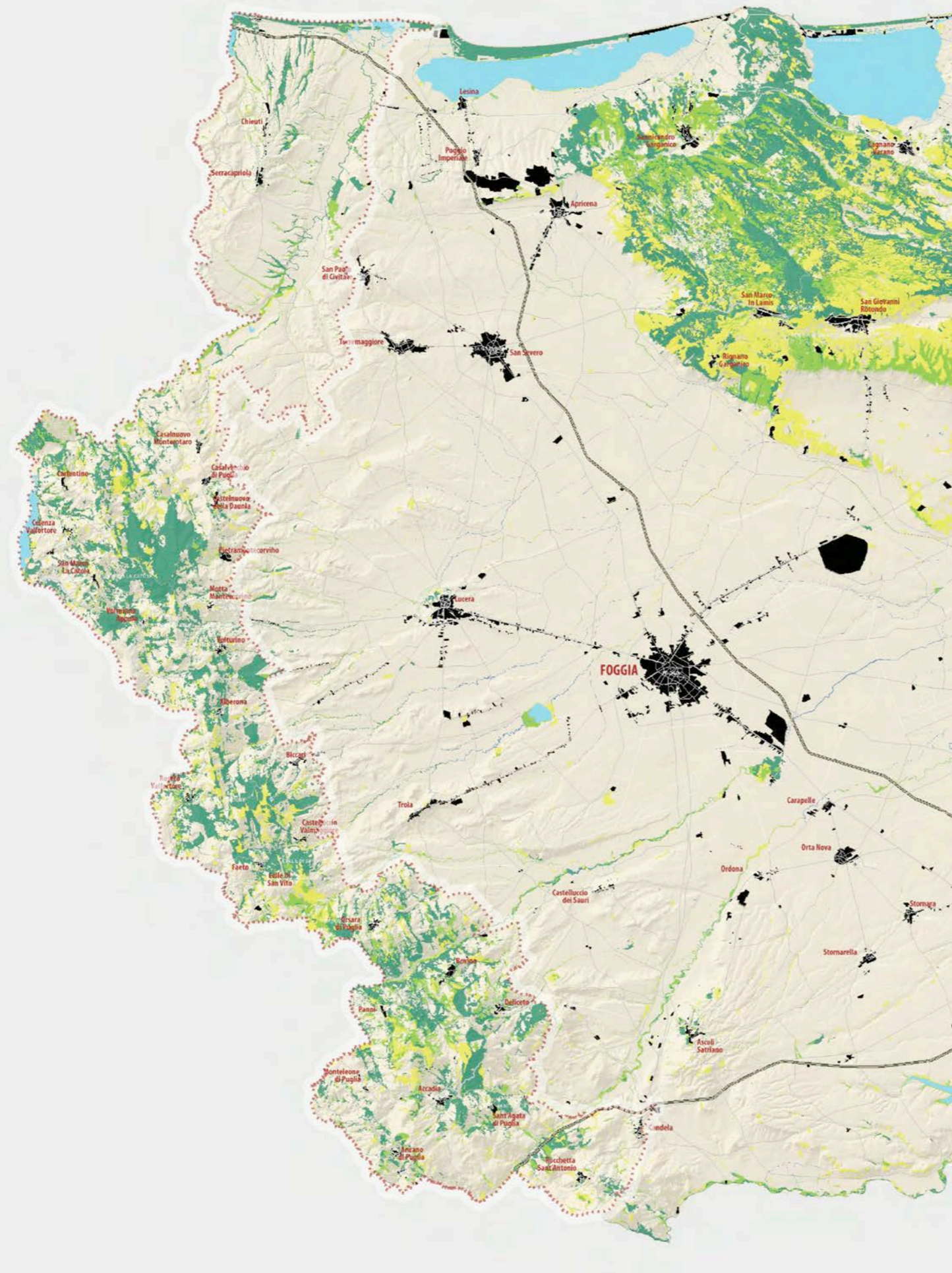

Naturalità

- boschi e macchie
- arbusteti e cespuglieti
- prati e pascoli naturali
- aree umide
- fiumi, torrenti, canali e fossi
- costa rocciosa
- costa sabbiosa

Infrastrutture

- Autostrade
- Statali
- Provinciali
- Altre strade
- Edificato

A
B
C



A

B

C

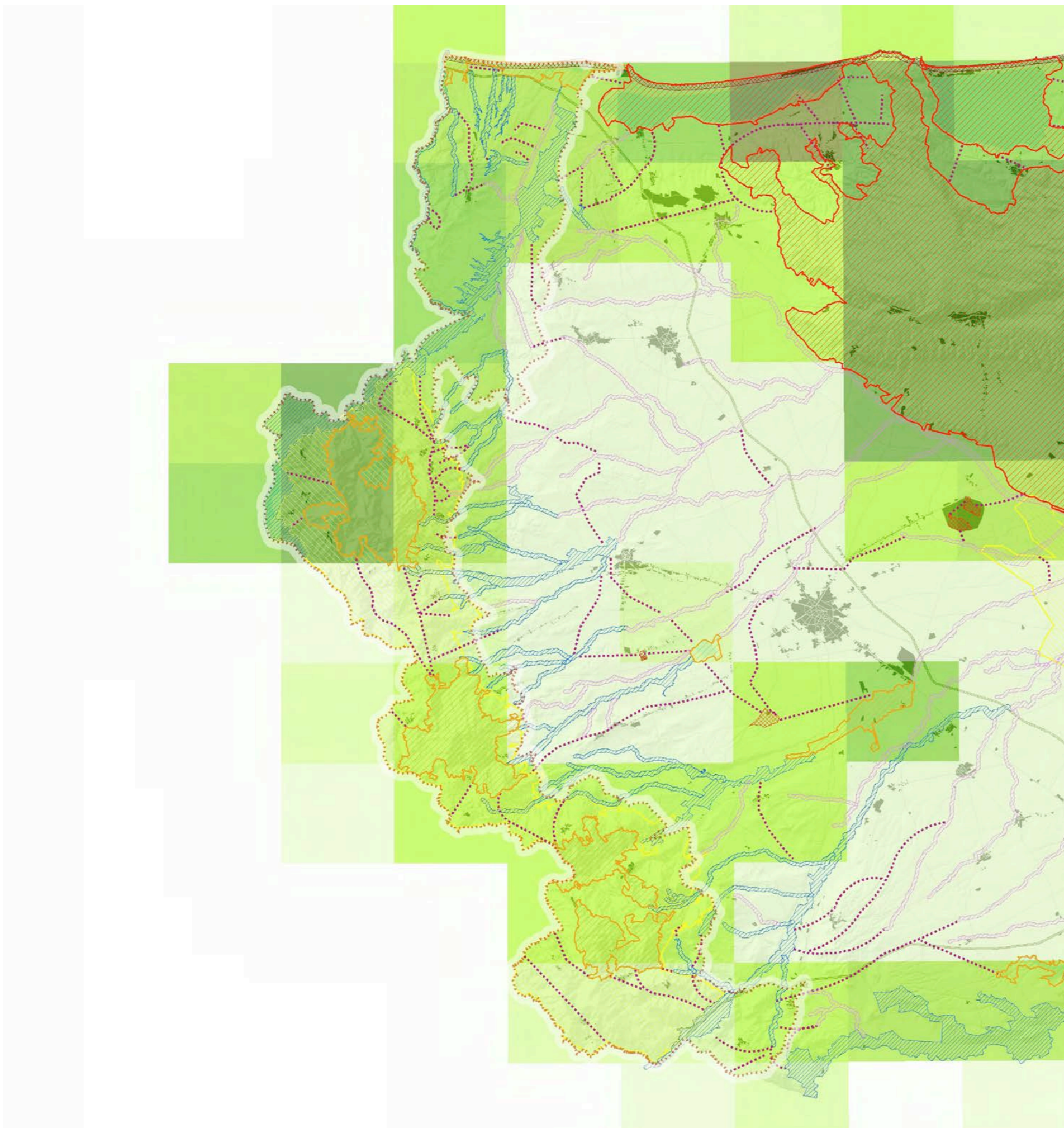

Elaborato 3.2.2.2
RICCHEZZA SPECIE DI FAUNA

Ricchezza specie di Interesse Conservazionistico incluse in Dir. 79/409 e 92/43 e nella Lista Rossa dei Vertebrati

N° specie per foglio IGM 25K

- 0-2
- 3-6
- 7-10
- 11-15
- 16-20
- 21-25
- 26-30
- 31-35

Rete ecologica biodiversità

- principale
- secondario
- connessione, fluviali-naturali
- connessione, fluviali-residuali
- connessione, corso d'acqua episodico
- connessione costiera
- Connessioni terrestri
- Aree tampone
- Nuclei naturali isolati

Infrastrutture

- Autostrade
- Statali
- Provinciali
- Altre strade
- Edificato

Elaborato 3.2.2.3
ECOLOGICAL GROUP

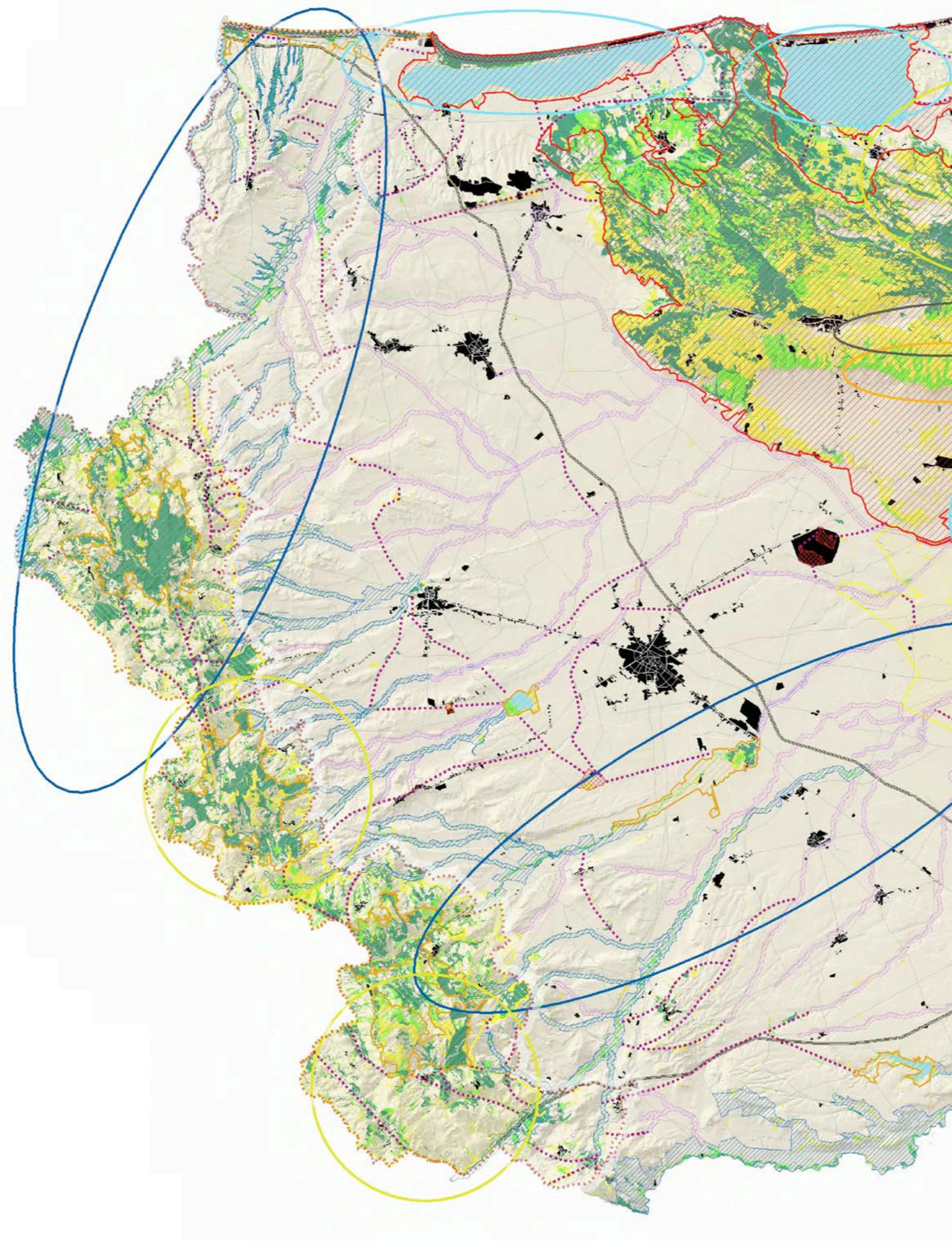

Ecological group

- Ecological group - Zone umide
- Ecological group - Fiumi
- Ecological group - Pseudosteppe
- Ecological group - Boschi
- Ecological group - Rupicoli

Naturalità

- boschi e macchie
- arbusteti e cespuglieti
- prati e pascoli naturali
- aree umide

Rete ecologica biodiversità

- principale
- secondario
- connessione, fluviali-naturali
- connessione, fluviali-residuali
- connessione, corso d'acqua episodico
- connessione costiera
- Connessioni terrestri
- Aree tampone
- Nuclei naturali isolati

Infrastrutture

- Autostrade
- Statali
- Provinciali
- Altre strade
- Edificato



A

B

C

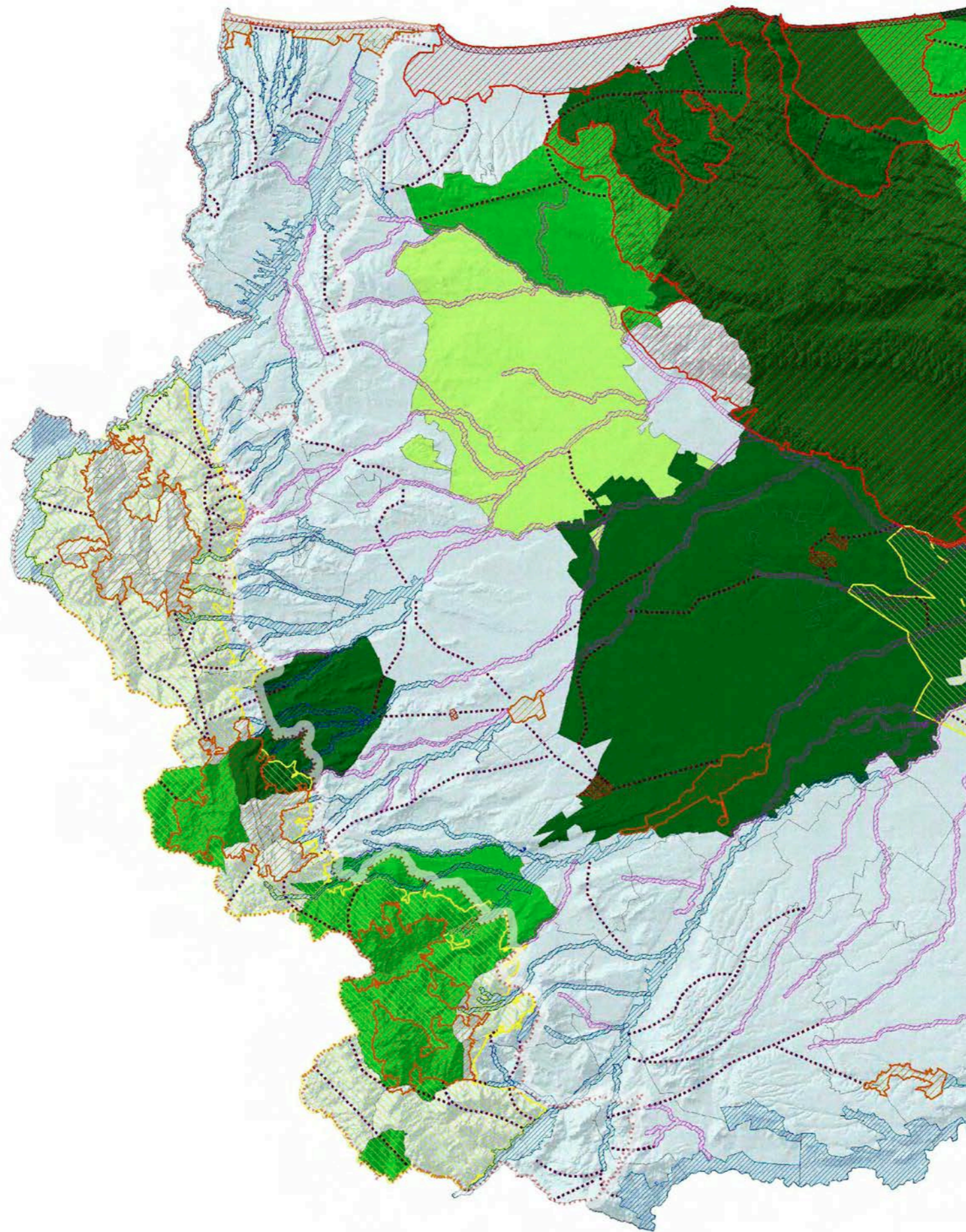

Elaborato 3.2.2.4
LA RETE DELLA BIODIVERSITÀ

N° Specie vegetali in Lista Rossa per comune

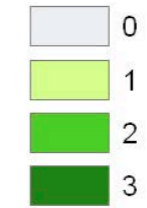

Rete ecologica biodiversità



Infrastrutture



SEZ. A 3.1 LETTURA IDENTITARIA PATRIMONIALE DI LUNGA DURATA

DESCRIZIONE STRUTTURALE

La trama insediativa dei Monti Dauni si è definita sostanzialmente tra X e XII secolo con la fondazione bizantina e poi normanna di abitati fortificati (castra o castella). È costituita da una sequenza di piccoli centri abitati, generalmente collocati in posizione cacuminale, che in qualche caso (Celle San Vito) non superano ora i 300 abitanti e che, soprattutto nella parte settentrionale, in media non raggiungono i 2000. I centri abitati sono spesso molto vicini, in territori comunali che, salvo pochi casi, non sono molto estesi. Questo contribuisce a spiegare – con il carattere estensivo dell’attività agraria e l’impostazione monoculturale degli ordinamenti colturali – la bassa percentuale di popolazione sparsa (Bissanti). In generale l’insediamento è quasi completamente accentrato nelle zone più elevate.

La viabilità storica è costituita dalla via Traiana, nel tratto Benevento - Troia, e più tardi dalla “strada delle Puglie” che, attraverso la valle del Cervaro, collegava Napoli al Tavoliere e alla Terra di Bari. Le direttrici di penetrazione risalgono le valli, tagliando trasversalmente la catena appenninica. Unici percorsi verticali storici in grado di collegare i centri del Subappennino sono stati i tratturi che, con il Pescasseroli - Candela e il Casteldisangro - Lucera, collegavano tra di loro rispettivamente alcuni dei centri del Subappennino meridionale e settentrionale. Anche dal punto di vista delle gravitazioni economiche ed amministrative, salvo il caso del distretto di Bovino che organizzava gran parte del Subappennino meridionale, quelli centrale e settentrionale gravitavano – e gravitano – su centri esterni all’area, rispettivamente su Foggia, Lucera e San Severo.

Benché la trama insediativa, piuttosto fitta, e i difficili collegamenti con la pianura richiedano una diffusa presenza di colture di autoconsumo (cereali, vite), a lungo, fino almeno alla metà del XVI secolo il bosco o il pascolo arborato sono componenti importanti del paesaggio agrario e forestale dell’area, come mostrano peraltro alcuni toponimi (Faeto, Deliceto). Già a fine Cinquecento e poi a partire dalla metà del Settecento e fino a tutto l’Ottocento, in relazione con il forte incremento della popolazione, si verifica la distruzione di

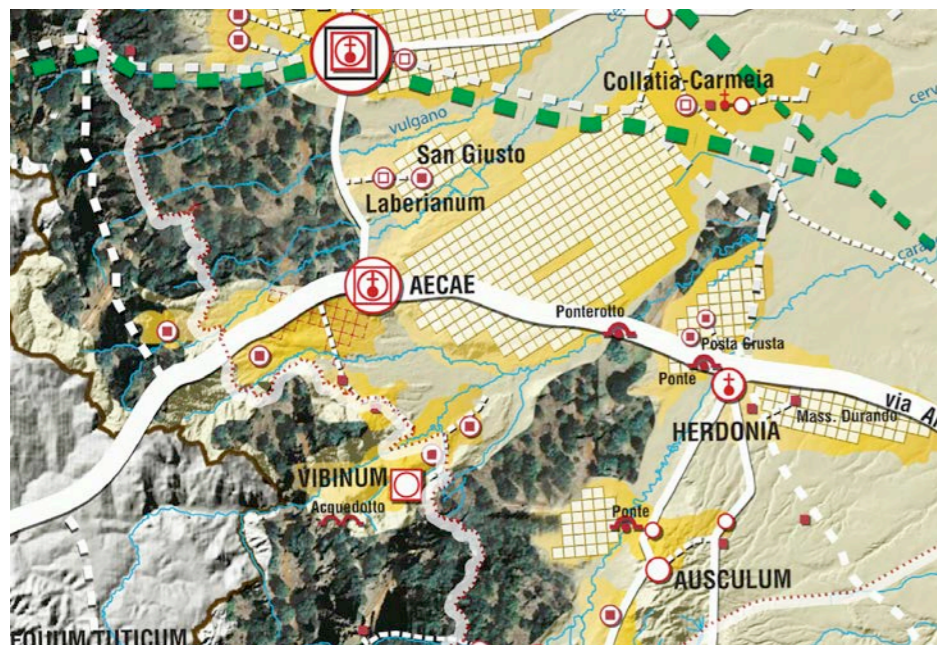

Estratto elab. 3.2.4.3a, “La Puglia romana”

gran parte della copertura boschiva, e dal dissodamento di buona parte dei pascoli. Non era infrequente, infatti, che in alcune aree, nel primo Novecento, il seminativo arrivasse a coprire anche l’80% della superficie agraria e forestale. In ragione dell’alta densità di popolazione buona era anche la presenza del vigneto nelle aree suburbane.

VALORI PATRIMONIALI

Il paesaggio agrario del Subappennino è caratterizzato, soprattutto nella sua parte meridionale, da una spiccata cerealizzazione: la collina seminata arriva fino a quote piuttosto elevate, anche in terreni in pendio. Non mancano però lembi boscati di pregio, come le faggete e cerrete attorno a Faeto, il bosco Vetruscilli di Roseto, i boschi di cerro e roverella attorno a Orsara, quello di San Cristoforo tra Volturara, San Marco la Catola e Celenza Valfortore.

Limitata è invece, generalmente, la superficie a pascolo; tra le colture legnose, significativa è la presenza dell’oliveto, mentre ridotto a superfici limitate è il vigneto che un tempo caratterizzava alcune comunità di alta collina e i loro centri abitati. In generale, i mosaici di colture caratterizzano i paesaggi agrari delle aree limitrofe ai centri abitati, mentre la cerealicoltura estensiva, prevalentemente senza o con pochi alberi, caratterizza le aree più distanti, mentre i boschi si ritrovano generalmente nei versanti acclivi. Il paesaggio, con le varianti legate alla vicinanza del Tavoliere, riproduce, comunque, i caratteri salienti dell’Appennino meridionale.

Più radi e di minori dimensioni rispetto alla pianura sono in questa zona gli edifici rurali che – scrive Bissanti – si presentano «con modificazioni suggerite essenzialmente dal diverso ambiente fisico e dalla prevalente minore ampiezza aziendale». La dimora elementare, con la copertura con tetto a coppi e con spioventi piuttosto ripidi, spesso utilizza nelle murature mattoni e ciottoli di fiume. La masseria, presente soprattutto nelle zone di bassa collina, rispetto al modello di pianura ad elementi sparsi si configura nella variante ad elementi giustapposti ed in alcuni casi con la riunificazione di tutti i locali – compreso il fienile – in un solo complesso. Limitata è la presenza del “casino”, con colombaria, nelle aree a colture legnose, e della posta di pecore.

Nelle zone pianeggianti si ritrovano numerosi esempi di case coloniche costruite dall’Ente per la trasformazione fondiaria, in molti casi abbandonate. In alcuni casi, gli edifici rurali sorgono su – e riutilizzano – quello che rimane di insediamenti di rilevante interesse storico, abbandonati nel basso Medioevo, come Tertiveri o Dragonara, quest’ultima posta a ridosso del Fortore.

Insieme al patrimonio edilizio rurale, da valorizzare in quest’area sono, inoltre e soprattutto, i centri storici che, sia pure spesso architettonicamente frammentari e discontinui, costituiscono un sistema significativo, struttura di riferimento del paesaggio rurale per il suo stretto rapporto con la campagna: la posizione elevata dei centri abitati valorizza i valori percettivi di un mosaico paesaggistico molto mosso e segmentato dalle ampie valli fluviali.

Tra le strutture edilizie di servizio e i numerosi centri abitati dell’area, ci sono vasti complessi di rilevante interesse storico, come il casino di caccia di Torre Guevara, in territorio di Orsara, nella valle del Cervaro, o il complesso di Palazzo d’Ascoli, nella valle del Carapelle.

CRITICITÀ

Insieme ai problemi, ormai annosi, del dissesto idrogeologico di vaste aree del Subappennino, le questioni principali riguardano gli effetti drammatici dell’abbandono delle campagne e della forte riduzione della popolazione. L’invecchiamento della popolazione rurale e lo spopolamento dei centri abitati riduce la manutenzione del territorio. Sia pure in forma meno rilevante che sul Gargano, anche sui Monti Dauni sono percepibili, inoltre, la crescita della superficie boscata e la riduzione del seminativo, nonché delle colture legnose, soprattutto del vigneto. Si semplifica la trama del mosaico paesaggistico nelle aree periurbane, con perdita di biodiversità e di varietà colturali significative. Solo in pochi comuni – esemplare è il caso di Orsara – una politica di tutela delle identità produttive locali, efficaci politiche di promozione turistica e l’iniziativa privata nella ristorazione di qualità hanno favorito, ad esempio, il recupero di antichi vitigni e sostengono l’allevamento e la produzione casearia.

Accanto ai rimboschimenti (5 mila ettari di nuovi impianti dopo gli anni Cinquanta del Novecento), sono generalmente importanti i fenomeni di rinaturazione, con un sensibile aumento del cespugliato e del macchioso. Cresce il bosco, mentre se ne riducono le utilizzazioni da parte delle comunità locali.

In buona misura inutilizzati sono ormai gli edifici rurali, mentre, a fronte di una forte riduzione della popolazione residente, si è moltiplicata per quattro negli ultimi cinquant’anni la superficie urbanizzata, anche per dissennate iniziative di promozione turistica (megalottizzazioni e i recenti villaggi “primavera”). Limitate sono state, invece, le azioni di recupero dei centri storici.

L’impoverimento delle comunità e l’assenza di efficaci politiche in favore della montagna e dei centri minori hanno esposto, inoltre, le amministrazioni locali alla lusinga delle royalties erogate dalle imprese impegnate nella installazione di pale eoliche, la cui proliferazione è a lungo avvenuta senza alcuna programmazione ed attenzione per i valori paesaggistici dell’area.

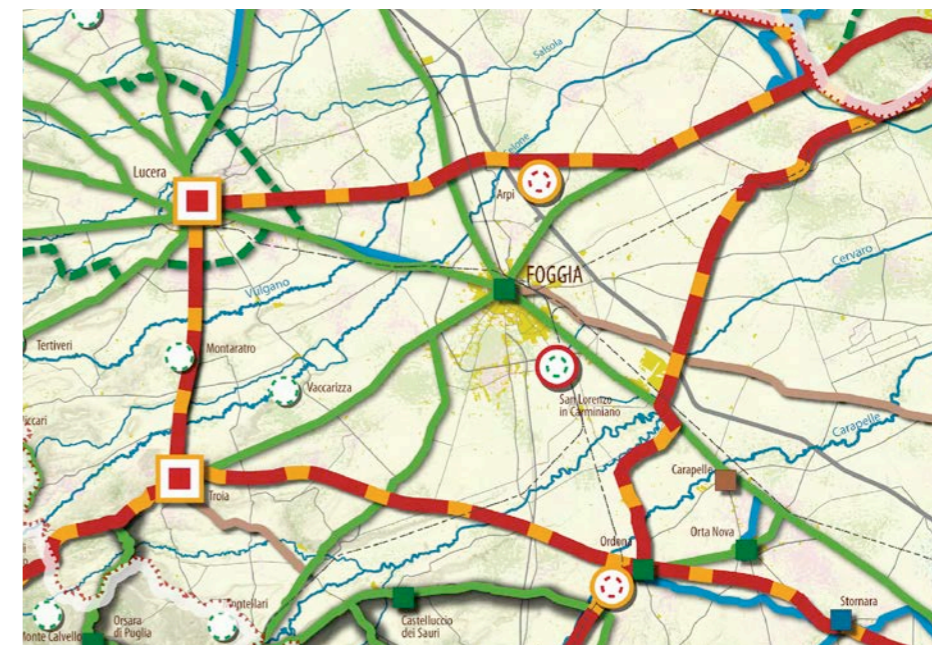

Estratto elab. 3.2.4.10, “Sintesi delle matrici e permanenze”



A



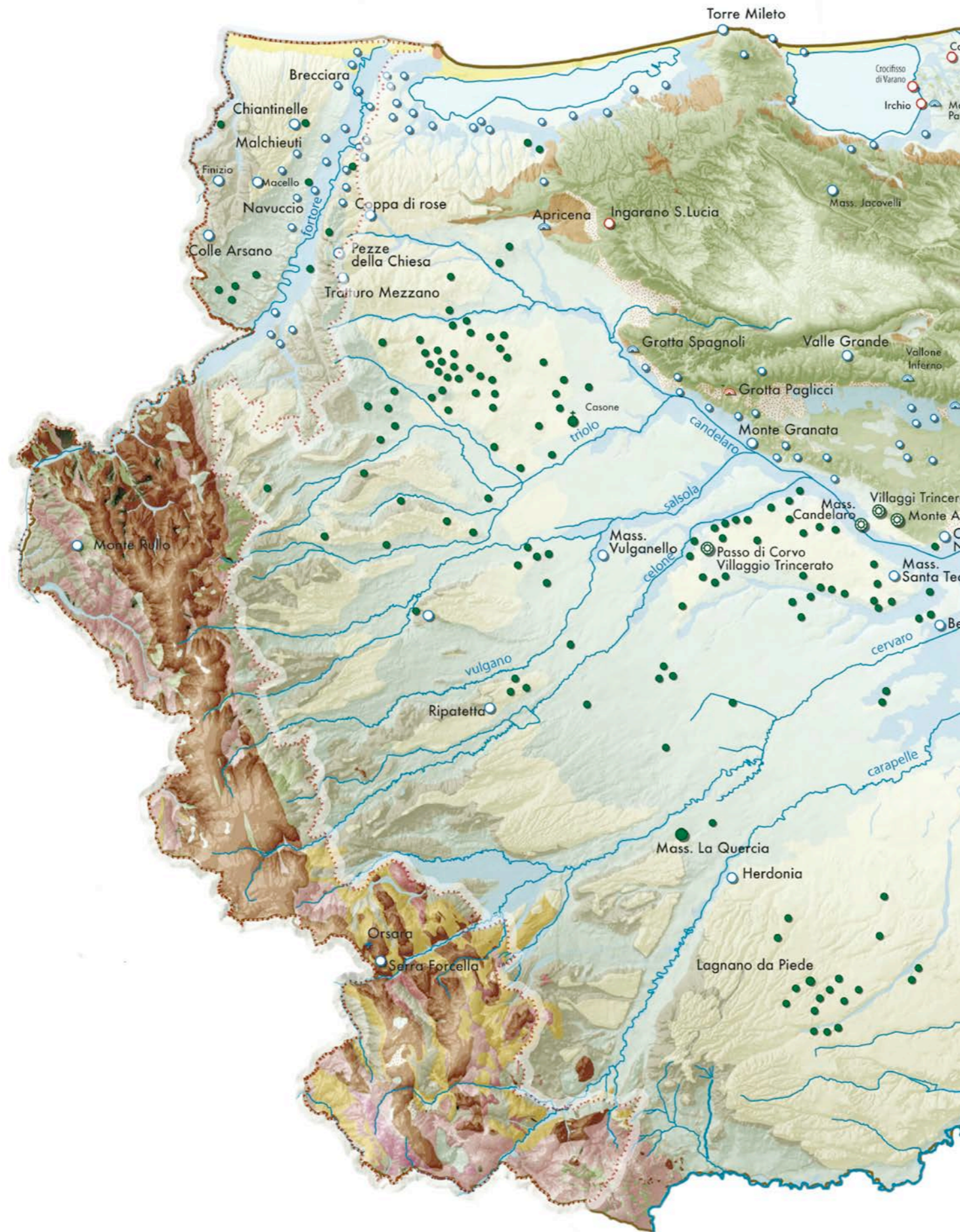

B

C







Elaborato 3.2.4.1
 LA STRUTTURA DI LUNGA DURATA DEI PROCESSI DI
 TERRITORIALIZZAZIONE: DAL PALEOLITICO ALL'VIII SEC. A.C.







PALEOLITICO

-  Homo Arcaico
-  Insediamento
-  Insediamento in grotta
-  Necropoli





NEOLITICO

-  Villaggio Trincerato
-  Insediamento
-  Insediamento in grotta
-  Insediamento e Necropoli

ETÀ DEI METALLI

-  Insediamento
-  Insediamento in grotta
-  Insediamento in grotta e Necropoli
-  Necropoli
-  Dolmen e Menhir
-  Insediamento e Necropoli

BASE GEOMORFOLOGICA*

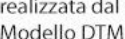



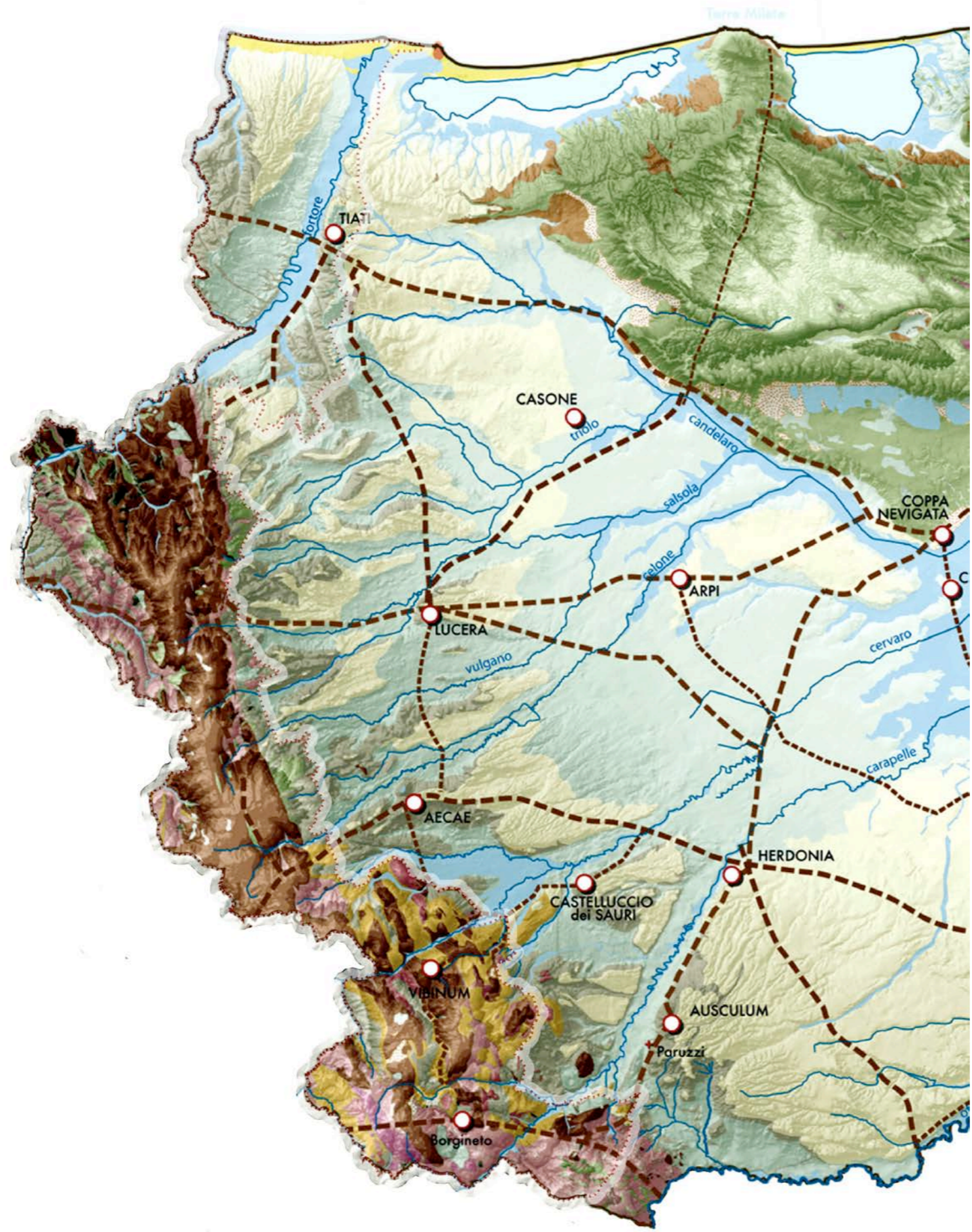

-  Formazioni appenniniche
-  Calcari
-  Sabbie, calcareniti e conglomerati
-  Pietra leccese
-  Depositi alluvionali
-  Alluvioni

* Accorpamento per classi della Carta Geologica d'Italia 1: 100.000 realizzata dal Servizio Geologico d'Italia - Organo Cartografico dello Stato. Modello DTM a 20m realizzato dalla S.T. sulla base di isoipse a 25m.

Elaborato 3.2.4.2
LA STRUTTURA DI LUNGA DURATA DEI PROCESSI DI
TERRITORIALIZZAZIONE: LE CITTÀ DAUNE, PEUCETE E
MESSAPICHE (VIII-V SEC. A.C.)



-  Colonie Greche
-  Centri dauni, peuceti e messapici
-  Viabilità

- BASE GEOMORFOLOGICA***
-  Formazioni appenniniche
 -  Calcari
 -  Sabbie, calcareniti e conglomerati
 -  Pietra leccese
 -  Depositi alluvionali
 -  Alluvioni

* accorpamento per classi della Carta Geologica d'Italia 1:100.000
realizzata dal Servizio Geologico d'Italia - Organo Cartografico dello Stato



A

B

C

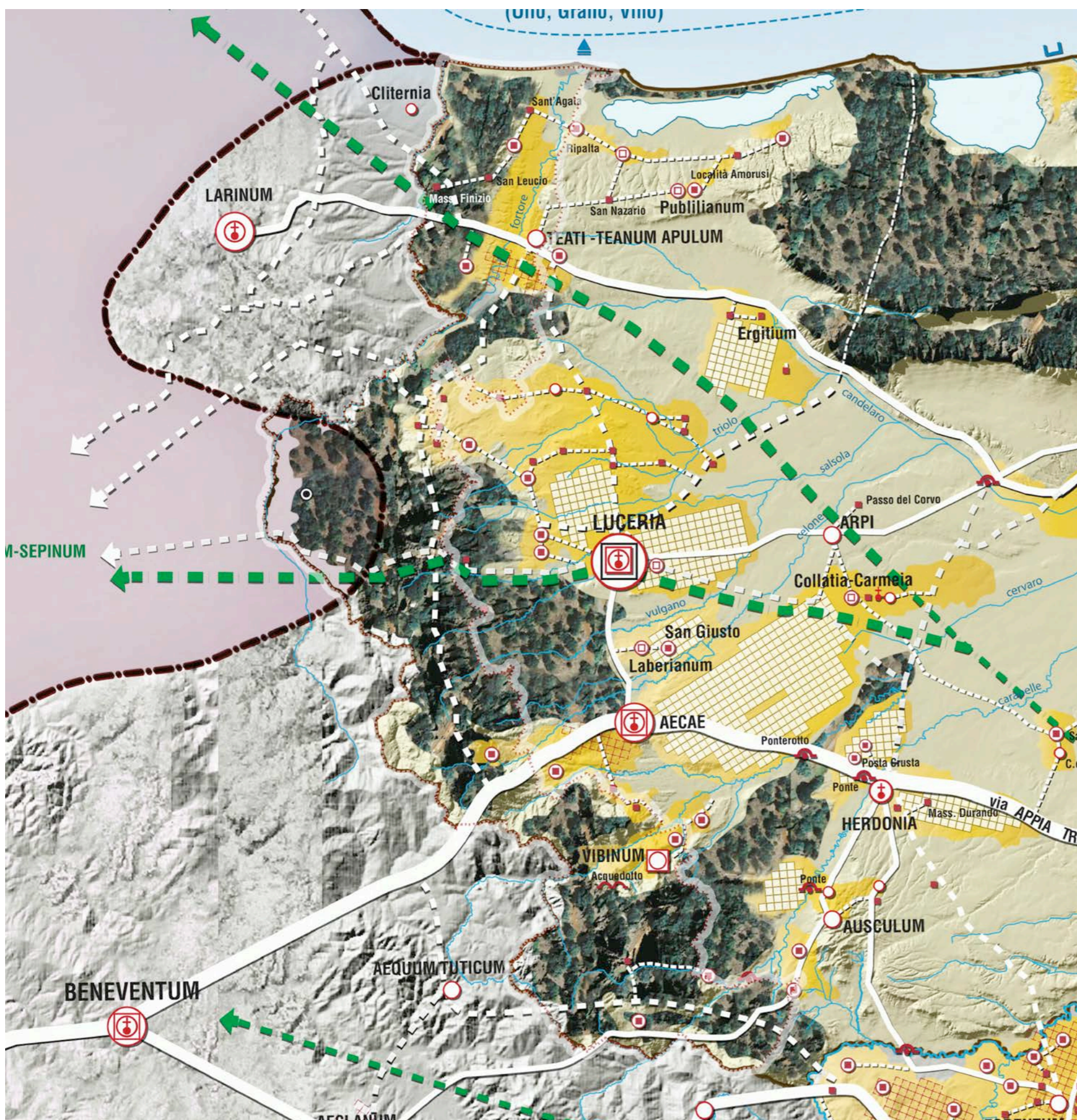

Elaborato 3.2.4.3a
 LA STRUTTURA DI LUNGA DURATA DEI PROCESSI DI
 TERRITORIALIZZAZIONE: LA PUGLIA ROMANA (IV-VII SEC. D.C.)

-  Capoluogo di provincia
-  Porto
-  Colonia Imperiale
-  Colonia Romana
-  Colonia Latina
-  Municipio
-  Approdo
-  Diocesi
-  Vicus
-  Mansio, statio
-  Villa
-  Praetorium
-  Insedimento rurale
-  Ponte
-  Acquedotto
-  Centuriazione nota da ritrovamenti e foto aeree
-  Centuriazione dal Liber Coloniarius I e II
-  Cippo di centuriazione Graccana
-  Boschi, selve e macchia
-  Aree a coltura
-  Pascolo, incolto
- Viabilità principale
- Viabilità costiera
- Viabilità secondaria
- Viabilità minore
- Calles pastorali organizzate
- Flussi pastorali non organizzati
- Flussi commerciali e rotte marittime

Monti Dauni

ambito

2



Elaborato 3.2.4.4
LA STRUTTURA DI LUNGA DURATA DEI PROCESSI DI
TERRITORIALIZZAZIONE: LA PUGLIA BIZANTINA

Diocesi e Abbazie in Puglia (secoli X-XII)

- Vescovati Immediate Subiecti
- Diocesi Di Bari - Canosa
- Diocesi Di Otranto
- Diocesi Di Siponto
- Diocesi Di Benevento
- Diocesi Di Trani
- Diocesi Di Acerenza
- Diocesi Di Brindisi-oria
- Diocesi Di Conza
- Diocesi Di Taranto
- Sede Attestata Solo Nel Xii Secolo
- Abbazia

Insedimenti, Castra, Città (Sec.VIII - XI sec.)

- Città o Insediamento di Origine Antica
- Città o Castrum Longobardi Fondati O Restaurati Dalla Fine Del Ix Secolo
- Città Bizantina Dell'epoca Di Boiohannes (Capitanata)
- Città, insediamento, castrum di fondazione Bizantina
- Capitale Thema di Langobardia, poi Catepanato d'Italia
- Ducato longobardo
- Sede dell'Emirato (847 - 871)

Comunità ebraiche (Secoli VIII - XI sec.)



Grecia Salentina (Secoli VIII - XI sec.)

- Limiti Antichi della Grecia Salentina
- Limiti Attuali della Grecia Salentina
- Limiti della zona dei più importanti centri di copia dei manoscritti greci alla fine del medioevo



A

B

C

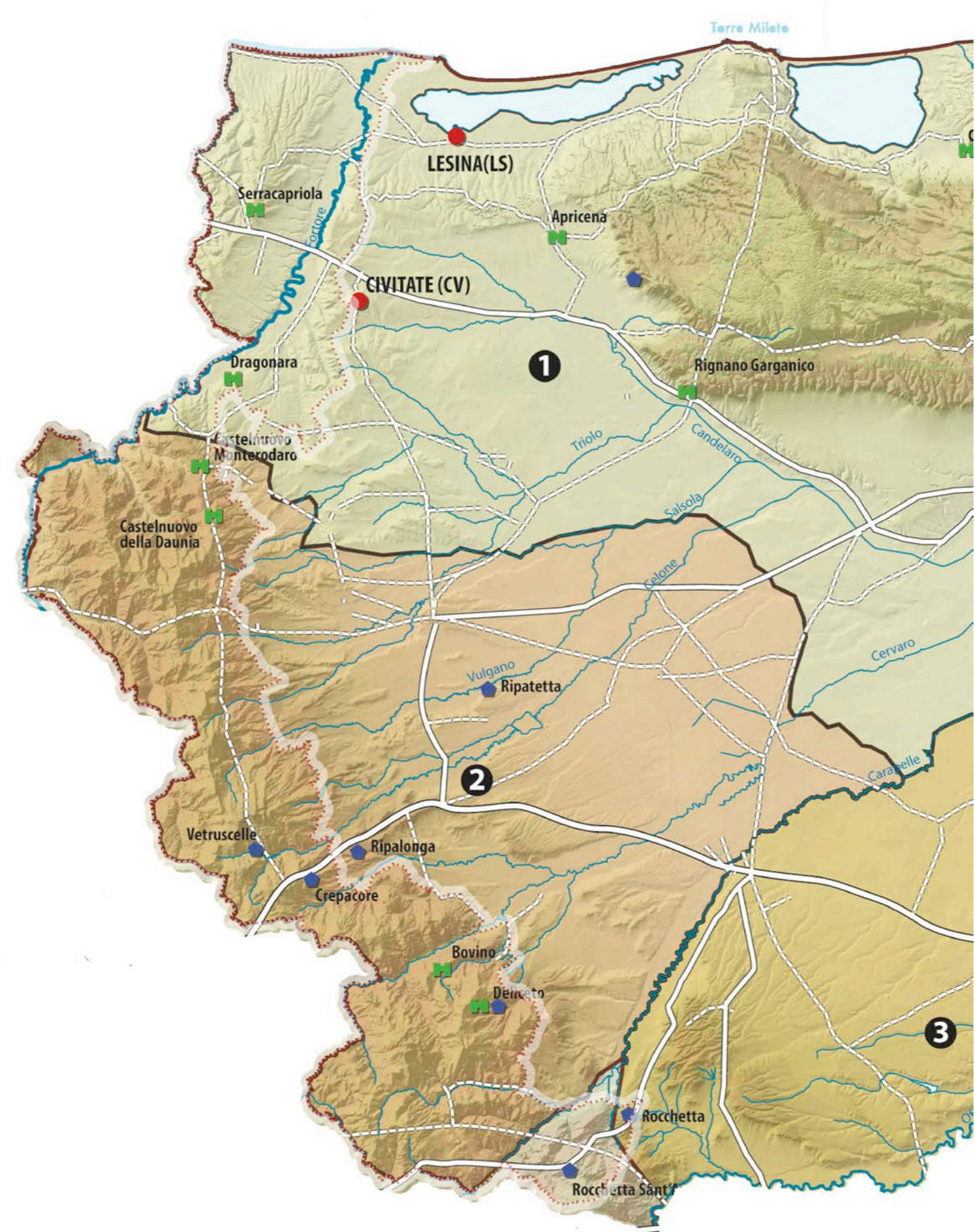

Elaborato 3.2.4.5
LA STRUTTURA DI LUNGA DURATA DEI PROCESSI DI
TERRITORIALIZZAZIONE: LA PUGLIA NORMANNA

Insedimenti, Castra, Abbazie (Secoli X-XI)

- Castrum o Casale di epoca normanna
- Città di fondazione normanna
- Città Regie
- Sede di Contea
- Centri compresi nelle contee
- Abbazia
- Castello
- Viabilità

**Limiti approssimativi delle Connestabilie
del Catalogus baronum (metà XII sec.)**

- 1** Connestabilia di Ruggero Borsello:
Guglielmo Scalfo
- 2** Connestabilia di Guimondo di Montellari
- 3** Sotto-connestabilia di Riccardo figlio
di Riccardo
- 4** Connestabilia di Angot d'Arques
- 5** Connestabilia di Frangalio di Bitritto
- 6** Connestabilia del Conte Ruggero di Tricarico
- 7** Connestabilia di Ruggero il Fiammingo

Elaborato 3.2.4.6
LA STRUTTURA DI LUNGA DURATA DEI PROCESSI DI
TERRITORIALIZZAZIONE: LA PUGLIA SVEVA

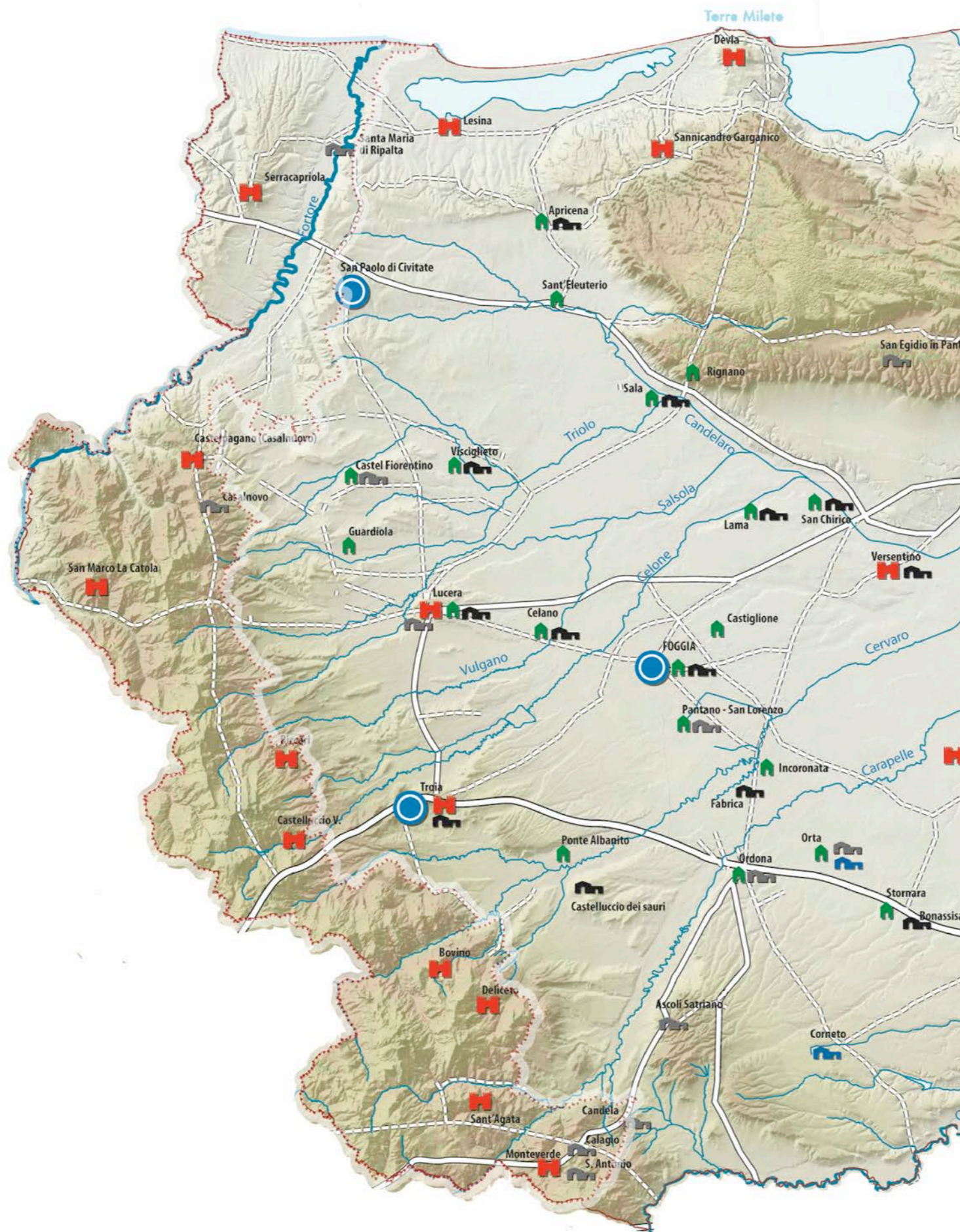

-  Città Demaniali
-  Città Demaniali di nuova fondazione
-  Porti di nuova fondazione
-  Castra
-  Masserie Regie Sveve
-  Marestalle Regie
-  Masserie Regie Angioine
-  Domus



A

B

C

Elaborato 3.2.4.7
LA STRUTTURA DI LUNGA DURATA DEI PROCESSI DI
TERRITORIALIZZAZIONE: CASTELLI E TORRI

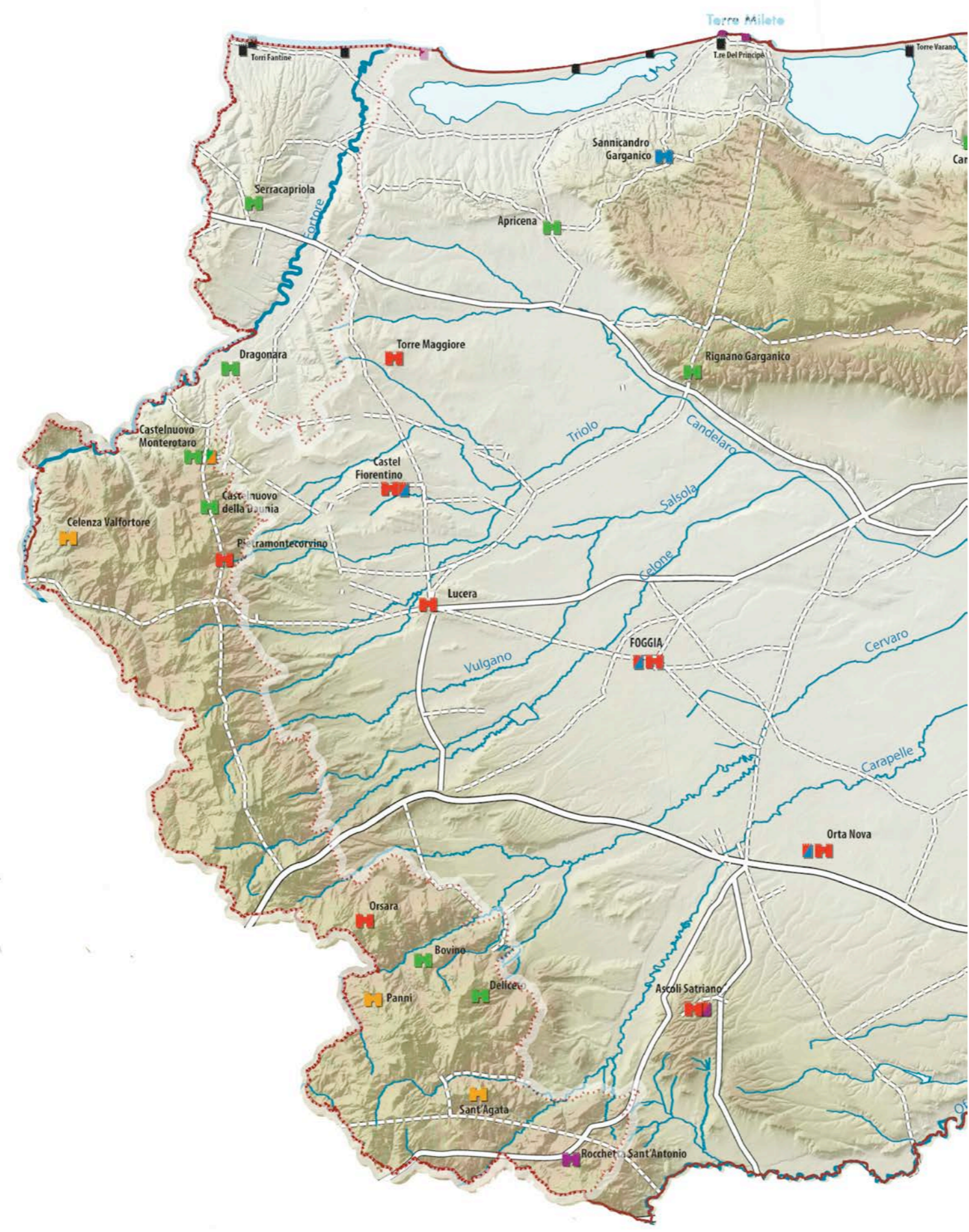

Castelli

- Periodo Normanno
- Periodo Svevo
- Periodo Angioino
- Periodo Aragonese
- Periodo Post Aragonese - Spagnolo
- fondazione/dismissione





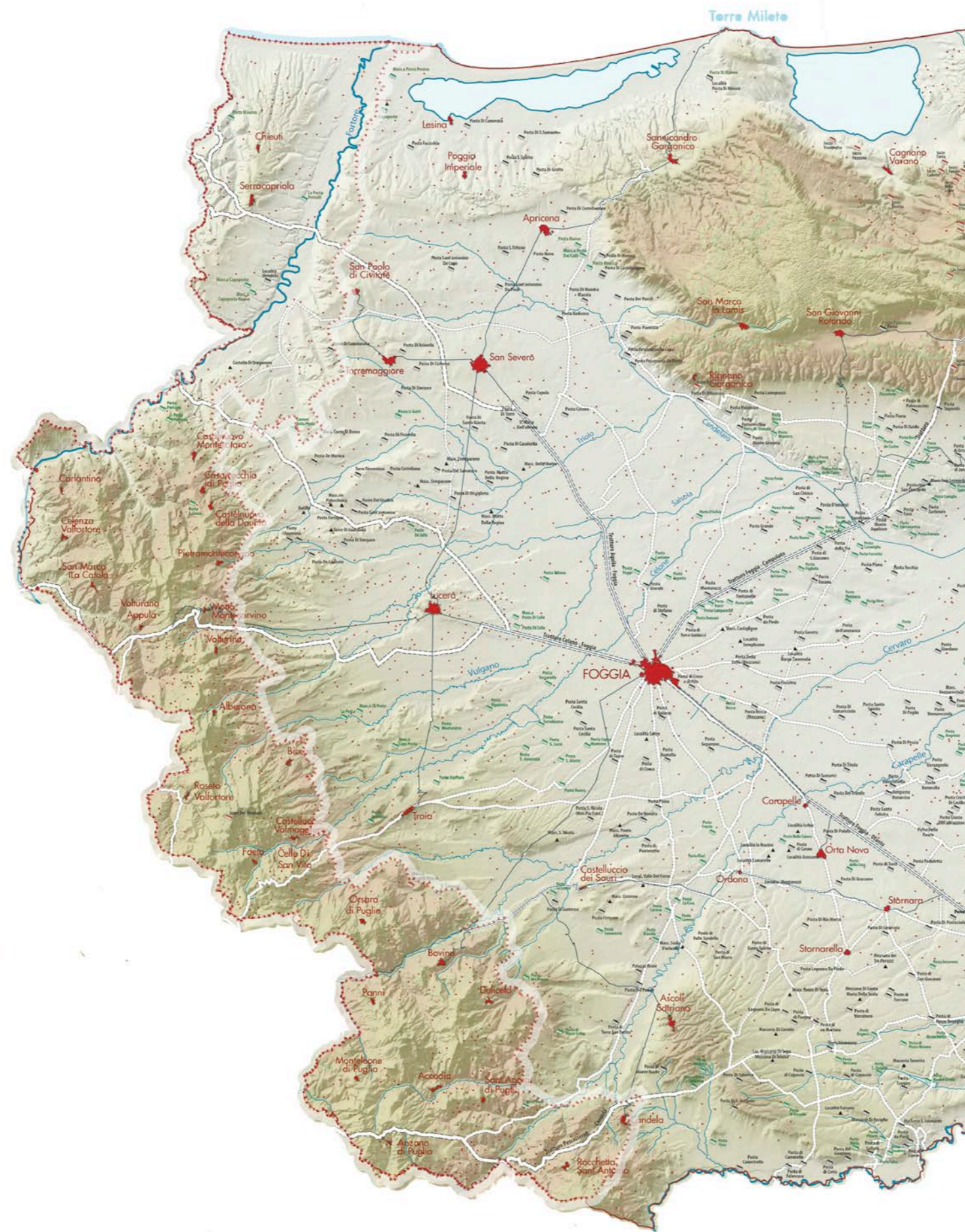

==== Viabilità

Torri Costiere

- Torri costiere presenti al 1947

Elaborato 3.2.4.8
LA STRUTTURA DI LUNGA DURATA DEI PROCESSI DI
TERRITORIALIZZAZIONE: IL SISTEMA PASTORALE

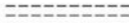

-  Poste risalenti all'Atlante Michele, Antonio e Nunzio Di Rovere - 1686
-  Jazzi I.G.M. 1947
-  Poste I.G.M. 1947
-  Masserie I.G.M. 1947
-  Centri Urbani I.G.M. 1947
-  Strade Regie dell'800
-  Tratturi



A

B

C

Elaborato 3.2.4.9
LA VIABILITÀ DAI PRIMI DELL'OTTOCENTO ALL'UNITÀ D'ITALIA /
"L'ETÀ MODERNA E CONTEMPORANEA"

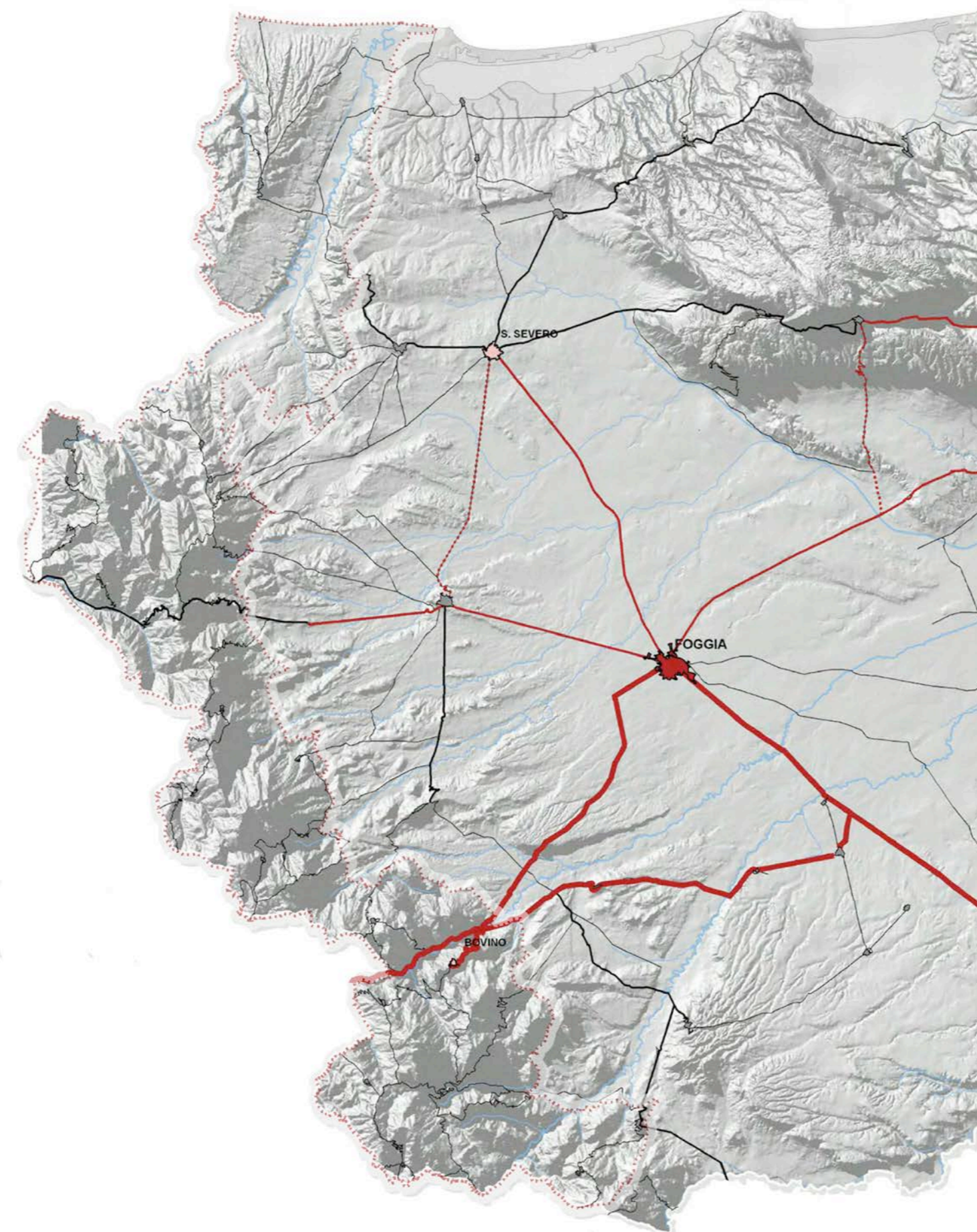

- Consolari di conto regio costruite fino al 1840
- - - Consolari di conto regio costruite dopo il 1840
- Rotabili provinciali costruite fino al 1840
- - - Rotabili provinciali costruite dal 1840 all'Unità
- Rotabili costruite a carico dei comuni e dichiarate in seguito provinciali
- Viabilità secondaria
- intendenze
- sottintendenze

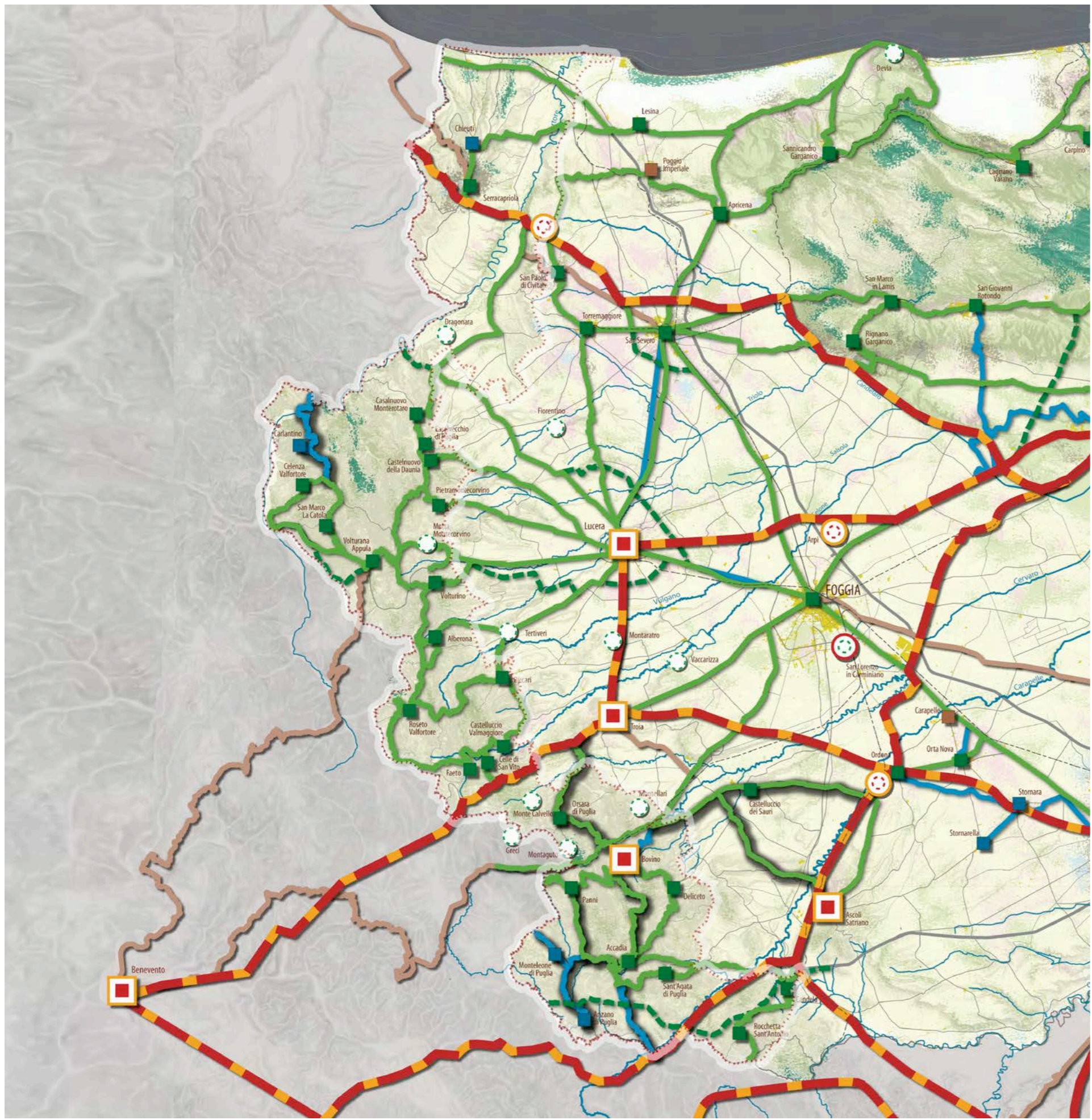

Elaborato 3.2.4.10
LA STRUTTURA DI LUNGA DURATA DEI PROCESSI DI
TERRITORIALIZZAZIONE: SINTESI DELLE MATRICI E
PERMANENZE

- CENTRI**
- Centro iapigio in continuità dall'età romana
 - Centro di impianto medievale con testimonianze di insediamento preesistente di età pre-romana e romana
 - Centro di impianto medievale con testimonianze di insediamento preesistente di età romana
 - Centro preromano abbandonato in età romana rifondato in età medievale
 - Centro di fondazione medievale
 - Centro di fondazione moderna
 - Centro di fondazione contemporanea
 - Centro pre-romano abbandonato in età romana
 - Centro pre-romano abbandonato in età medievale
 - Centro romano abbandonato in età medievale
 - Centro di fondazione medievale abbandonato in età medievale
 - Edificato attuale
- VIABILITA'**
- Strade e direttrici romane su tracciati preesistenti pre-romani
 - Strade e direttrici di impianto romano
 - Strade e direttrici di impianto medievale
 - Tratturi regi di epoca medievale non inglobati nella viabilità ordinaria
 - Viabilità moderna (secc. XVI-XIX)
 - Strade statali al 1945
 - Viabilità attuale
 - Ferrovie
- USO DEL SUOLO (carta T. C. I. - C.N.R.)**
- Matrice medievale e moderna dell'ulivicoltura e degli alberi da frutto
 - Matrice medievale e moderna del vigneto
 - Matrice medievale delle colture promiscue (Olivo-Vite)
 - Matrice medievale del pascolo
 - Matrice romana della cerealicoltura
 - Matrice originaria dei boschi e delle macchie



A

B

C

SEZ. A3.2 – I PAESAGGI RURALI

DESCRIZIONE STRUTTURALE

I morfotipi presenti nell'ambito dei Monti Dauni si dispongono fondamentalmente su due strutture territoriali, le valli del fiume Fortore e del torrente Saccione e il rilievo subappenninico, lungo i quali si compongono territori rurali notevolmente differenti.

La valle del fiume Fortore, si caratterizza per la struttura fluviale scarsamente ordinatrice il tessuto rurale circostante dal punto di vista della giacitura della trama agraria, il cui orientamento è caratterizzato dall'andamento fluviale solo in una porzione minoritaria della pianura agricola. Dall'altro lato però, le grandi estensioni agricole sono caratterizzate dalla presenza del seminativo, talvolta irriguo. Man mano che ci si allontana dall'asta fluviale verso est, la monocoltura prevalente del seminativo lascia spazio a una trama più fitta caratterizzata dalla dominanza delle colture seminate poste sulle dolci vallate delle propaggini garganiche. Verso ovest invece è presente un paesaggio rurale dominato dalla presenza dell'oliveto e più in generale da un fitto mosaico agricolo, dalle geometrie piuttosto variegate, che connotano la lieve altura da cui scende una fitta ma poco incisa rete scolante composta da piccoli canali e fossi che scendono lungo le due valli fluviali. L'alta valle del Fortore invece, si connota per la presenza di tipologie rurali a trama fitta sempre a dominanza del seminativo, che si presentano anche in associazione all'oliveto. Il paesaggio ondulato delle grandi estensioni seminate segna lo sfumato confine verso il Tavoliere. Come limite tra i due paesaggi rurali si può identificare la fascia dei seminativi a trama fitta (anche se non molto marcata) posti a quota superiore rispetto alla linea degli insediamenti di Castelnuovo Monterotaro, Castelvecchio di Puglia e Castelnuovo della Daunia, caratterizzati da un paesaggio rurale circostante frammentato e di tipo periurbano. Al di sopra della fascia dei seminativi collinari, le forme del rilievo costituiscono la struttura su cui poggia il mosaico agro-silvo-pastorale che caratterizza i Monti Dauni. Certamente si tratta di un confine sfumato, difficilmente identificabile nel quale la presenza del bosco si inserisce a poco a poco nella trama, man mano più marcata dei seminativi per poi costituire un modello a isole di superfici boscate, fino a definire un mosaico dove si incontra anche la presenza di pascolo. A ovest invece, oltre la linea del crinale, risulta rilevante la presenza del mosaico bosco-oliveto, bosco

oliveto e seminativo, che si ritrova poco sotto la quota della linea degli insediamenti di Carlantino, Celenza Valfortore, S. Masco la Catola. Man mano che si scende di quota, sempre rimanendo nel versante ovest, aumenta la presenza del seminativo di collina che si connota sempre per la presenza di una trama fitta, scandita dalla presenza di filari, alberature e piccole fasce boscate. Anche nella porzione meridionale dell'ambito è presente il mosaico agro-silvo-pastorale ed è maggiormente caratterizzato dalla presenza del oliveto frammisto a bosco, in particolare come tessuto rurale che circoscrive i piccoli centri urbani, connotati peraltro da una modestissima estensione del tessuto agricolo periurbano. Man mano che ci si avvicina al bacino idrografico dell'Ofanto invece, si ripresenta la predominanza del seminativo di collina a trama fitta, alternato al pascolo.

VALORI PATRIMONIALI

Le valli del fiume Fortore e del torrente Saccione sono caratterizzate dalla prevalenza della coltura cerealicola estensiva, che connota le due valli come un grande spazio aperto caratterizzato dal fitto ma poco inciso reticolo idrografico, elemento qualificante in una regione dove il sistema idrografico si presenta sotto una notevole molteplicità di forme. Ad alto valore patrimoniale risulta essere il paesaggio rurale verso le foci dei due fiumi, il quale rappresenta anche un'importante testimonianza delle varie fasi della storia idraulica della costa pugliese. Tessuti di bonifica e successivamente della riforma agraria si caratterizzano tuttora per i segni, le trame, le divisioni fondiari, che strutturano il sistema delle reti di bonifica presso di marina di Chieuti e la foce del Fortore. Si tratta un valore spaziale e paesaggistico da salvaguardare. Il territorio più propriamente subappenninico dell'ambito conserva i caratteri e i valori del tipico territorio rurale montano, nel quale si alternano alture coltivate a seminativo con elementi di naturalità: in questo contesto contribuiscono a elevare il valore del paesaggio rurale subappenninico i mosaici agricoli disposti a corona intorno agli insediamenti montani.

DINAMICHE DI TRASFORMAZIONE E CRITICITÀ

I paesaggi rurali dei Monti Dauni vanno incontro a una serie di criticità legate a dinamiche imposte dalla produttività fondiaria, che comportano una sempre maggior presenza delle colture cerealicole estensive nelle

valli fluviali e nelle aree più pianeggianti, le quali vanno anche ad alterare preesistenti sistemazioni di versanti che si connotavano per elementi di naturalità che tendono via via a rarefarsi. Per quanto riguarda la fascia subappenninica invece le criticità sono dovute alle dinamiche di abbandono, che comportano generalmente la semplificazione dei mosaici, soprattutto a corona dei centri urbani dove tende a scomporsi, talvolta verso una nuova naturalità, talvolta verso una semplificazione da mosaico a coltura prevalente. Anche il mosaico agro-silvo-pastorale tende a semplificarsi, talvolta verso una messa a coltura delle aree a pascolo, talvolta verso un abbandono dei seminativi in luogo di una nuova rinaturalizzazione. La maggiore criticità, che va a intaccare la percezione del paesaggio rurale e dei suoi equilibri risulta essere il proliferare di impianti eolici.

DESCRIZIONE E VALORI DEI CARATTERI AGRONOMICI E COLTURALI

L'ambito copre una superficie di circa 140.000 ettari di cui il 26% (37000 ha) è costituito da aree boschive, pascoli ed incolti. In particolare, i boschi di latifoglie coprono circa 19500 ha, le aree a pascolo 7800 ha ed i cespuglieti ed arbusteti 6100 ha. Gli usi agricoli predominanti comprendono i seminativi non irrigui con il 54% (75000 ha) dell'ambito, e le colture permanenti con il 5%, di questi, la massima parte è costituita da uliveti (5900 ha). L'urbanizzato, infine, interessa il 13% (18.200 ha) della superficie d'ambito. (CTR 2006). Le colture irrigue, sporadiche su tutto l'ambito, sono essenzialmente le orticole e cereali.

I suoli di tutto l'Appennino Dauno sono calcarei, con profondità, drenaggio e tessitura variabili. La fertilità nel complesso è buona; i limiti colturali sono rappresentati dalle quote e dalle pendenze elevate.

Le colture prevalenti per superficie investita e valore della produzione sono rappresentate dai cereali e fra queste il grano duro e le foraggere che riprendono le due più importanti vocazioni del territorio. La produttività agricola è di tipo estensiva per tutta la superficie dell'ambito.

Il clima, anche per effetto della barriera appenninica, è tipicamente continentale, con inverni freddi e piovosi ed estati miti. Nella Valle del Fortore, troviamo lungo la fascia costiera la presenza di clima mediterraneo. Mentre le zone interne della Valle che maggiormente risentono dell'influenza del



La valle del Fortore e i primi rilievi subappenninici



Il paesaggio del seminativo e dell'oliveto che segna il passaggio tra la valle del Fortore e i rilievi subappenninici

Elaborato 3.2.7
LE MORFOTIPOLOGIE RURALI

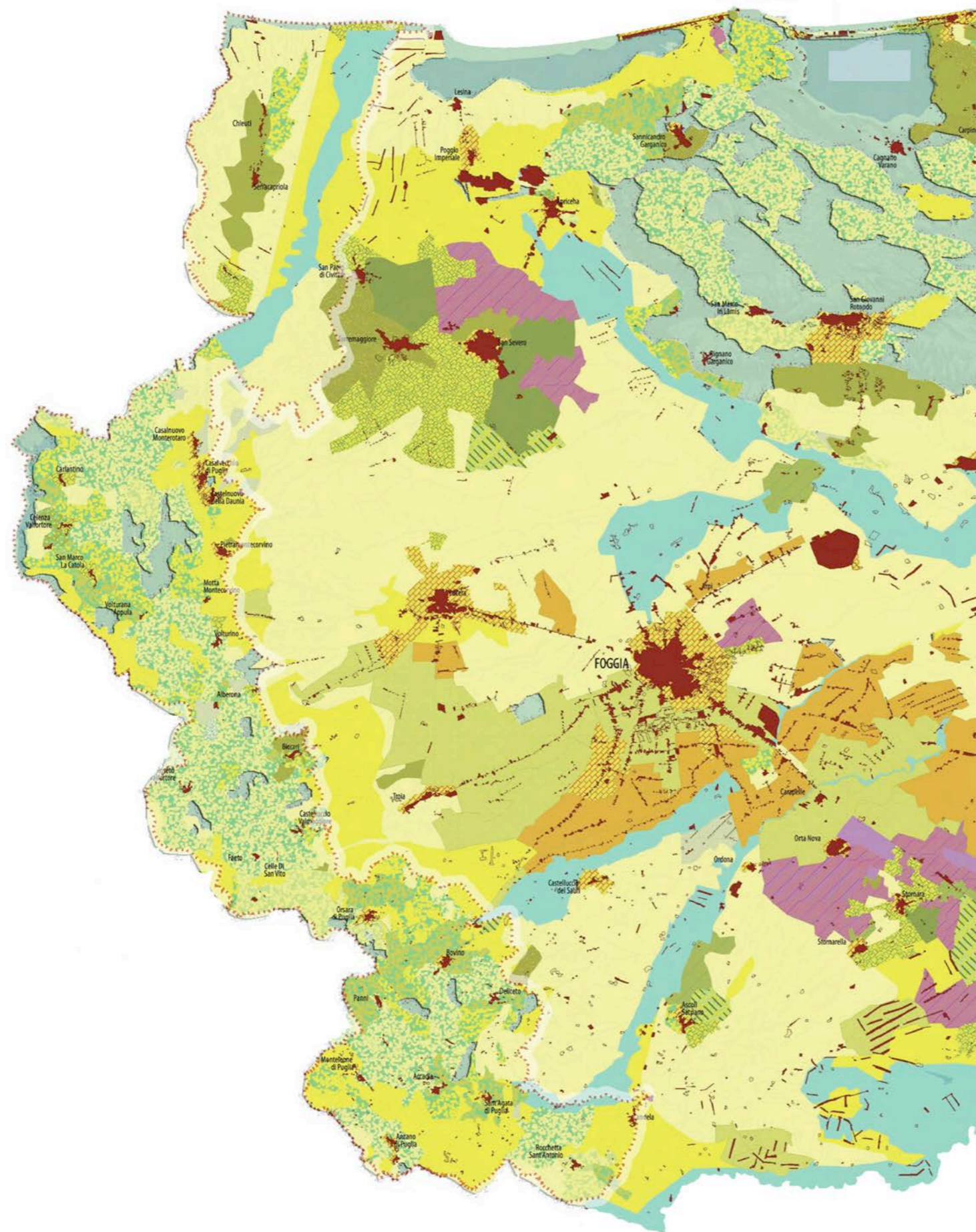

- | | | | | |
|--------------|---|------|--|--|
| CAT.1 | MONOCOLTURE PREVALENTI | 1.1 | | Oliveto prevalente di collina |
| | | 1.2 | | Oliveto prevalente pianeggiante a trama larga |
| | | 1.3 | | Monocoltura di oliveto a trama fitta |
| | | 1.4 | | Oliveto prevalente a trama fitta |
| | | 1.5 | | Vigneto prevalente a trama larga |
| | | 1.6 | | Vigneto prevalente a tendone coperto con films in plastica |
| | | 1.7 | | Seminativo prevalente a trama larga |
| | | 1.8 | | Seminativo prevalente a trama fitta |
| | | 1.9 | | Frutteto prevalente |
| | | 1.10 | | Pascolo |
| CAT.2 | ASSOCIAZIONI PREVALENTI | 2.1 | | Oliveto/seminativo a trama larga |
| | | 2.2 | | Oliveto/seminativo a trama fitta |
| | | 2.3 | | Oliveto/vigneto a trama fitta |
| | | 2.4 | | Vigneto/seminativo a trama larga |
| | | 2.5 | | Vigneto/frutteto |
| | | 2.6 | | Frutteto/oliveto |
| CAT.3 | MOSAICI AGRICOLI | 3.1 | | Mosaico agricolo |
| | | 3.2 | | Mosaico agricolo a maglia regolare |
| | | 3.3 | | Mosaico perfluviale |
| | | 3.4 | | Mosaico agricolo periurbano |
| CAT.4 | MOSAICI AGRO-SILVO-PASTORALI | 4.1 | | Oliveto/bosco |
| | | 4.2 | | Seminativo/bosco e pascolo |
| | | 4.3 | | Seminativo-oliveto/bosco e pascolo |
| | | 4.4 | | Seminativo/pascolo |
| | | 4.5 | | Seminativo/pascolo di pianura |
| | | 4.6 | | Seminativo/bosco |
| | | 4.7 | | Seminativo/arbusteto |
| CAT.5 | PAESAGGI FORTEMENTE CARATTERIZZATI | 5.1 | | Tessuto rurale di bonifica |
| | | 5.2 | | Mosaico rurale di riforma |
| | | 5.3 | | Policoltura oliveto-seminativo delle lame |
| | | 5.4 | | Mosaico agricolo delle lame |

A

B

C

**A****B****C****Monti Dauni**

ambito

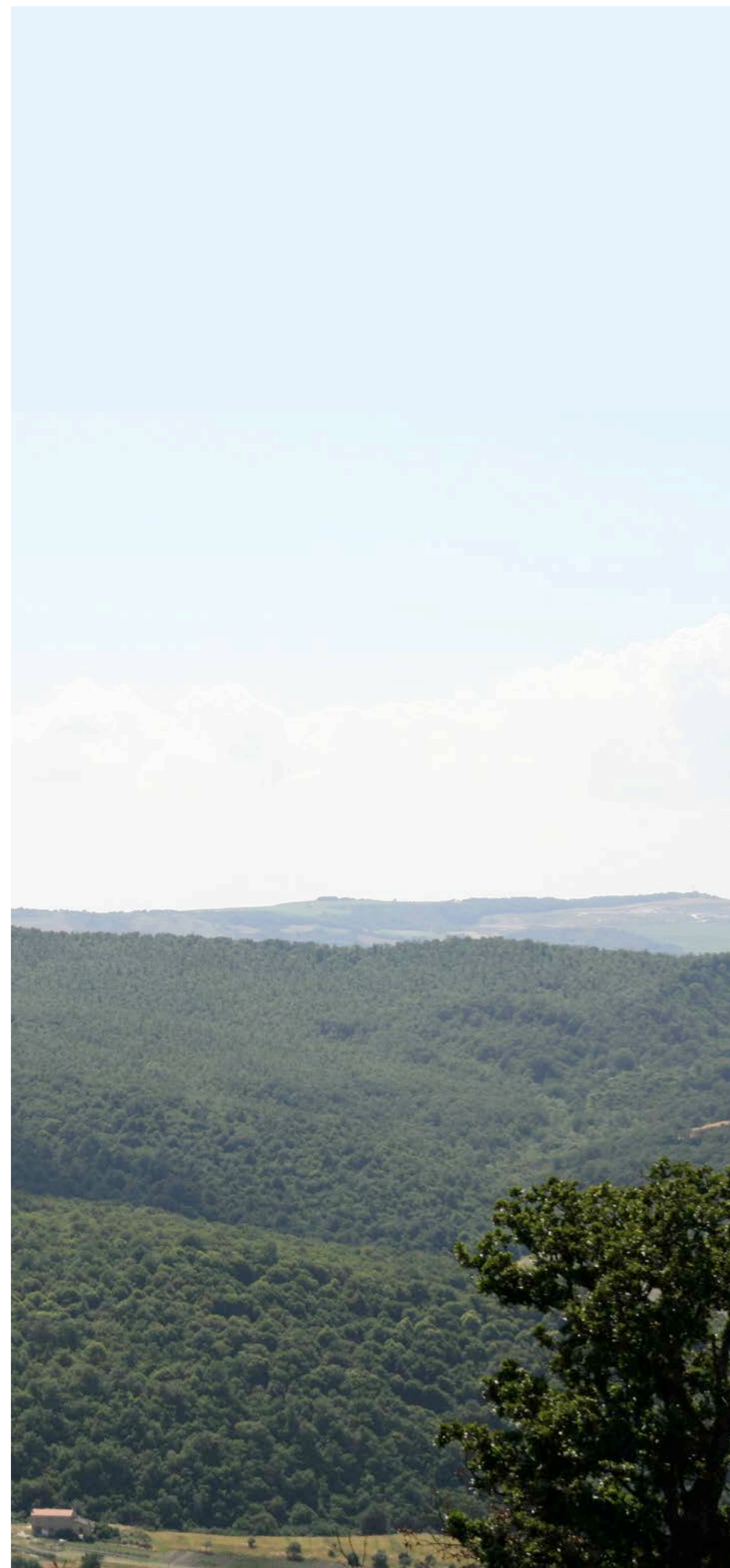
2

sistema appenninico, presentano una tendenza al clima continentale. Durante la stagione estiva, in generale, la temperatura media si mantiene sempre al di sotto dei 20 °C. Rilevante durante tutto il corso dell'anno è l'elevato grado di umidità relativa. Le modeste precipitazioni piovose dei Monti Dauni sono concentrate nel periodo da ottobre a marzo. Nella Valle del Fortore le precipitazioni comportano problemi nella gestione delle risorse idriche. (ACLA2). La capacità d'uso dei suoli dei Monti Dauni è molto differenziata: Sulle aree acclivi montane e pedemontane dell'intero ambito, usualmente a pascolo, troviamo suoli di quarta classe di capacità d'uso, con notevoli limitazioni all'utilizzazione agricola, causate soprattutto dalla forte pendenza che limita la meccanizzazione e favorisce i processi erosivi (IVe). In alcuni casi è la pietrosità, la rocciosità o il modesto spessore dei suoli a rendere quasi impraticabile l'utilizzazione agricola (IVs). Condizioni migliori presentano i suoli delle superfici alto collinari del bacino del Fortore, fra i comuni di Casalnuovo Monterotaro e Roseto Valfortore, e quelli fra Sant'Agata di Puglia e Rocchetta Sant'Antonio (IIIe e IIIs).

Nella Valle del Fortore, i suoli, pianeggianti e fertili, si presentano invece omogeneamente adatti all'utilizzazione agricola rendendo necessarie saltuariamente modeste pratiche di conservazione (I e IIs) . (Regione Puglia-INTERREG II). Tra i prodotti DOP vanno annoverati i Formaggi "Canestrato" e "Caciocavallo Silano", l'olio DOC "Dauno", ed il vino DOC "Cacc'e mmitte di Lucera", per le IGT dei vini la "Daunia" oltre all'intera Puglia per l'Aleatico di Puglia.

Fra le cultivar caratterizzanti il territorio vanno annoverate per l'olivo "l'Ogliarola di Foggia o Rotondella, insieme alla Coratina e l'Ogliarola Garganica.

La carta delle dinamiche di trasformazione dell'uso agroforestale dal 1962-1999 mostra le intensivizzazioni nelle aree pedemontane, dove nei comuni di Carlantino e Celenza Valfortore si assiste con la sostituzione degli oliveti ai seminativi (in asciutto).

Ancora sull'Appennino e nella Valle del Fortore, nei comuni di San Marco la Catola, Serra Capriola e Chieuti, si diffondono le orticole e le erbacee di pieno campo a regime irriguo. In tutto l'ambito persistono ampie superfici a seminativi (in asciutto) mentre, su superfici a discreta o forte pendenza permangono condizioni più naturali. Le estensivizzazioni riguardano alcuni territori a seminativi non più coltivati, che evolvono a prati e pascoli.



Il mosaico agro-silvo-pastorale del paesaggio subappenninico

LA VALENZA ECOLOGICA DEGLI SPAZI RURALI

La valenza ecologica è alta per gli spazi rurali intercalati o contigui alle superfici boscate e forestali delle aree acclivi montane e pedemontane e per le aree a pascolo naturale, le praterie ed i prati stabili. In queste aree infatti la matrice agricola è sempre intervallata o prossima a spazi naturali, frequenti gli elementi naturali e le aree rifugio (siepi, muretti e filari). Vi è un'elevata contiguità con ecotoni e biotopi. L'agroecosistema si presenta in genere diversificato e complesso. I terrazzi a morfologia subpianeggiante e reticolo di drenaggio a traliccio del Fortore, coltivati a seminativi, presentano una valenza medio-alta per la presenza significativa di boschi, siepi, muretti e filari e la discreta contiguità a ecotoni e biotopi. L'agroecosistema si presenta sufficientemente diversificato e complesso. Valori medio-bassi di valenza ecologica si associano invece alle aree agricole spesso intensive, del fondovalle alluvionale del Fortore. La matrice agricola ha una scarsa presenza di boschi residui, siepi e filari con sufficiente contiguità agli ecotoni del reticolo idrografico. L'agroecosistema, mantiene una relativa permeabilità orizzontale data l'assenza (o la bassa densità) di elementi di pressione antropica.



Serracaprina, accesso al centro segnato da alberi monumentali



La morfologia del paesaggio montano dove il seminativo si alterna alle aree boscate

Elaborato 3.2.7.a
LE TRASFORMAZIONI AGROFORESTALI

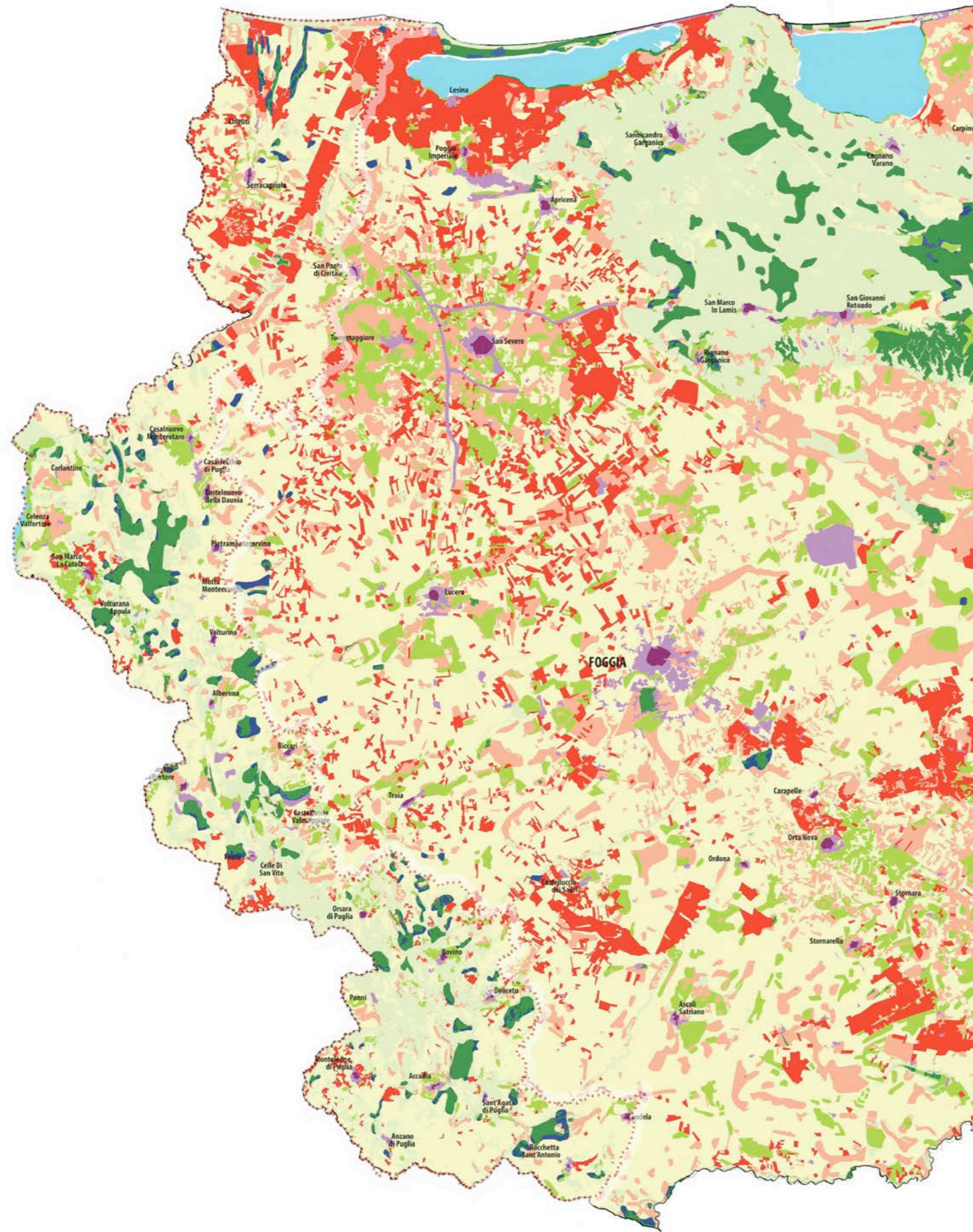

- PA. Persistenza degli usi agro-silvo-pastorali
- NA. Processi di ricolonizzazione da parte della vegetazione spontanea
- ES. Transizione verso ordinamenti agricoli meno intensivi
- PN. Persistenza di condizioni di naturalità
- IC. Intensivizzazione culturale asciutto
- II. Intensivizzazione culturale irriguo
- DP. Disboscamento per la messa a pascolo
- DC. Disboscamento per la messa a coltura
- PU. Persistenza urbana
- UR. Urbanizzazione di aree agro-forestali
- Laghi
- Saline

A
B
C



A

B

C

Monti Dauni

ambito

2

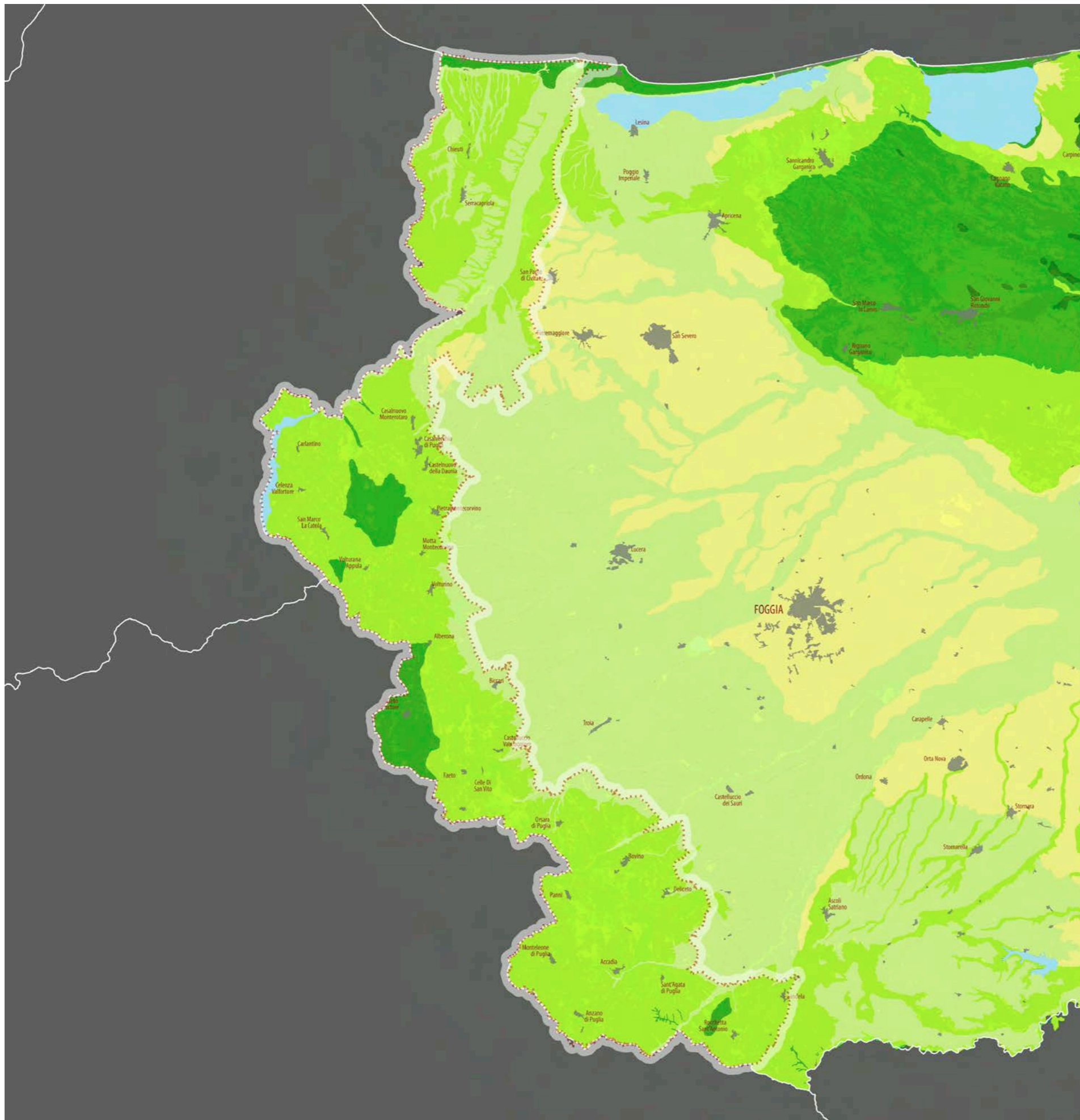

Elaborato 3.2.7.b
LA VALENZA ECOLOGICA DEI PAESAGGI RURALI

- Massima
- Alta
- Medio-Alta
- Medio-Bassa
- Bassa o Nulla
- Alta Criticità
- Laghi
- Saline
- Centri Urbani

SEZ. A 3.3 I PAESAGGI URBANI

DESCRIZIONE STRUTTURALE, VALORI E CRITICITA'

La struttura insediativa di lungo periodo dei Monti Dauni risulta caratterizzata da tre morfotipologie territoriali:

- il sistema di Serracapriola e San Paolo di Civitate, che gravitano sul fiume Fortore e sulla costa a confine con il lago di Lesina;
- il sistema a ventaglio del sub-appennino centrale che gravita su Lucera e sul Tavoliere. I centri di Casalnuovo, Monterotaro, Casalvecchio di Puglia, Castelnuovo della Daunia, Pietra Montecorvino, Motta Montecrovino, Castelluccio Valmaggiore e Faeto sono collegati all'alto Tavoliere da una struttura a ventaglio di strade che convergono su Lucera, rafforzandone le relazioni anche rispetto alle dotazioni di attrezzature e servizi.
- a sud il sistema christalleriano di Orsara di Puglia, Bovino, Deliceto, Panni, Monteleone di Puglia, Accadia, Sant'Agata di Puglia, Anzano che si connettono al sistema orografico dei torrenti Cervaro e Carapelle.

E' una terra che per caratteristiche geomorfologiche si connota come ambito unitario, dai confini definiti dai rilevanti salti di quota. Le relazioni con l'esterno sono legate a poche strade che attraversano il paesaggio, consentendone la sua percezione.

E' il paesaggio naturale l'elemento di maggiore caratterizzazione, con i boschi attraversati da strade che si relazionano all'altimetria del sito con sezioni ridotte; la casa e la fattoria sono fenomeni episodici che indicano una relazione produttiva con la campagna.

È un territorio lento, inerziale, in cui domina una struttura insediativa di lungo periodo. Le trasformazioni contemporanee risultano frammentate e leggibili ad una scala più minuta, e si relazionano essenzialmente al pascolo e all'agricoltura.

I lunghi processi di abbandono che hanno caratterizzato questi territori, le opere di disboscamento, e l'aumento del traffico pesante lungo le principali direttrici di attraversamento, hanno accentuato fenomeni di dissesto idrogeologico.

I consistenti processi di migrazione della popolazione che hanno



I fenomeni di abbandono dei centri storici

caratterizzato questi territori hanno portato ad un rilevante fenomeno di abbandono dei piccoli centri, al quale si contrappone paradossalmente un aumento della superficie urbanizzata per uso turistico (megalottizzazioni e recenti "villaggi primavera"). Negli ultimi decenni alla tipologia in linea si è sostituita la casa uni- bifamiliare con giardino che contiene al suo interno l'attività produttiva, spesso artigianale legata alla trasformazione delle materie prime prodotte in campagna. I fenomeni di abbandono coinvolgono anche il territorio rurale, dove le masserie sono soggette a fenomeni di degrado.

Unici elementi che mostrano la contemporaneità nelle campagne sono le macchine da lavoro e gli aerogeneratori: l'iniziale carattere di episodicità degli impianti eolici è stato sostituito da una maggiore estensione del fenomeno che si è imposto, contrapponendosi visibilmente ai caratteri originari del paesaggio montano e divenendo la minaccia emergente.



Gli impianti eolici diffusi nel territorio agricolo





A

B

C

Monti Dauni

ambito

2

Elaborato 3.2.8 LE MORFOTIPOLOGIE URBANE

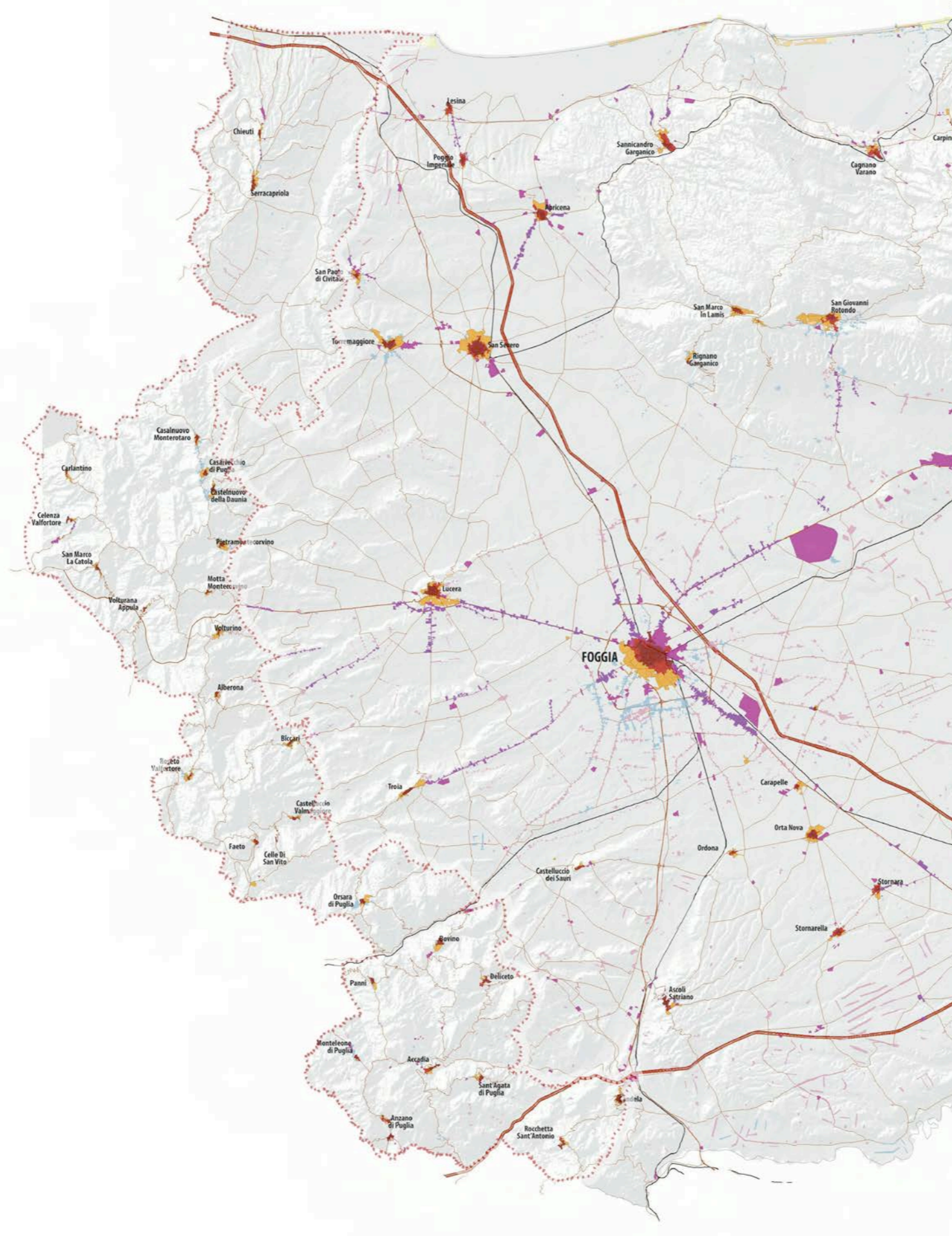

- edificato al 1945
- edificato compatto a maglie regolari
- tessuto urbano a maglie larghe
- tessuto discontinuo su maglie regolari
- tessuto lineare a prevalenza produttiva
- piatt. produttiva-commerciale-direzionale
- piatt. turistico - ricettiva - residenziale
- campagna urbanizzata
- campagna abitata
- autostrada
- rete stradale principale
- rete stradale di base
- rete ferroviaria

Elaborato 3.2.10
LE TRASFORMAZIONI INSEDIATIVE

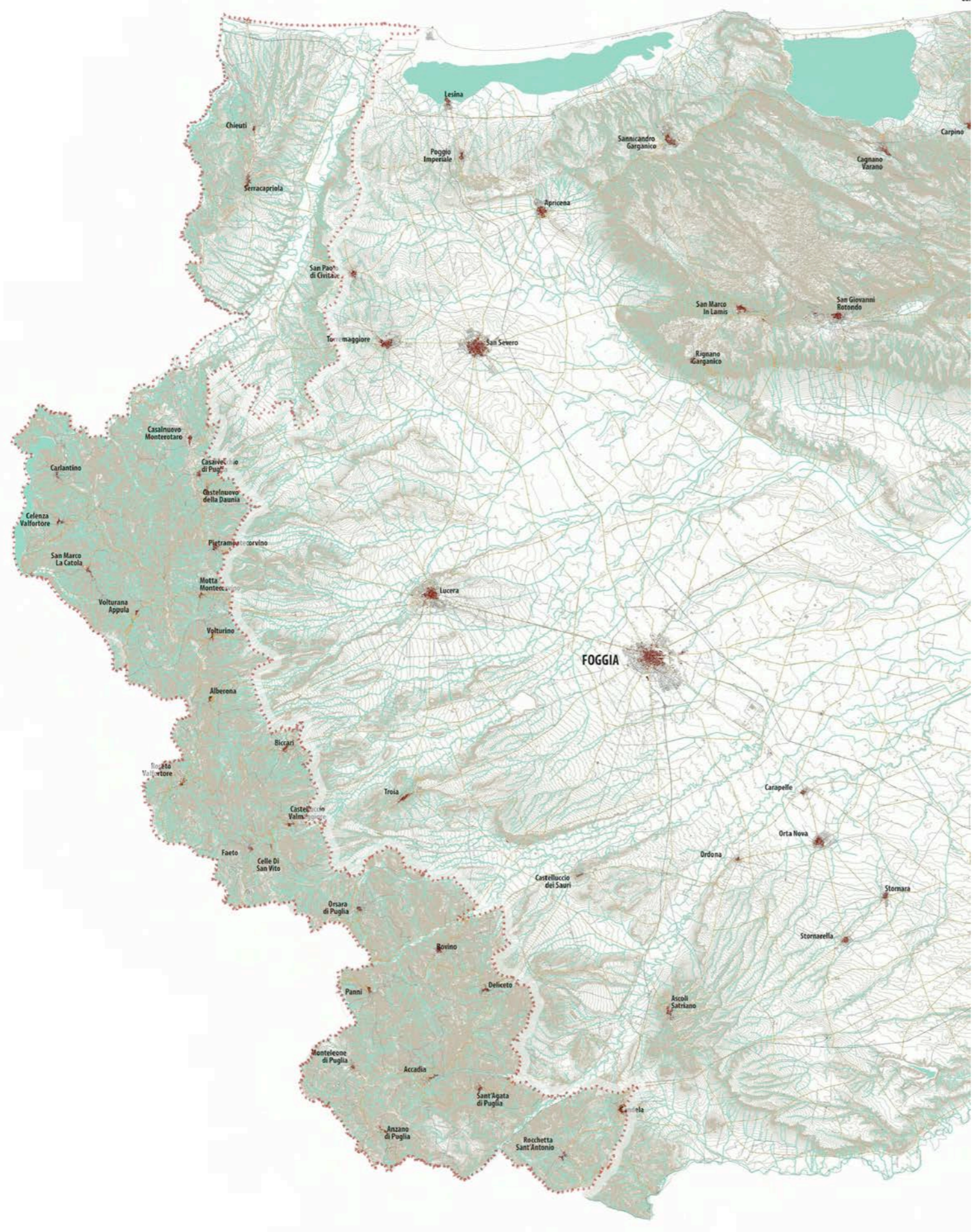

Edificato

- Edificato attuale
- Edificato al 1947-58

Viabilità

- Viabilità attuale
- Viabilità al 1947-58

Idrografia

- Corso d'acqua
- Corso d'acqua episodico
- Corso d'acqua obliterato e/o tombato
- Gravine e lame



A

B

C

Monti Dauni

ambito

2

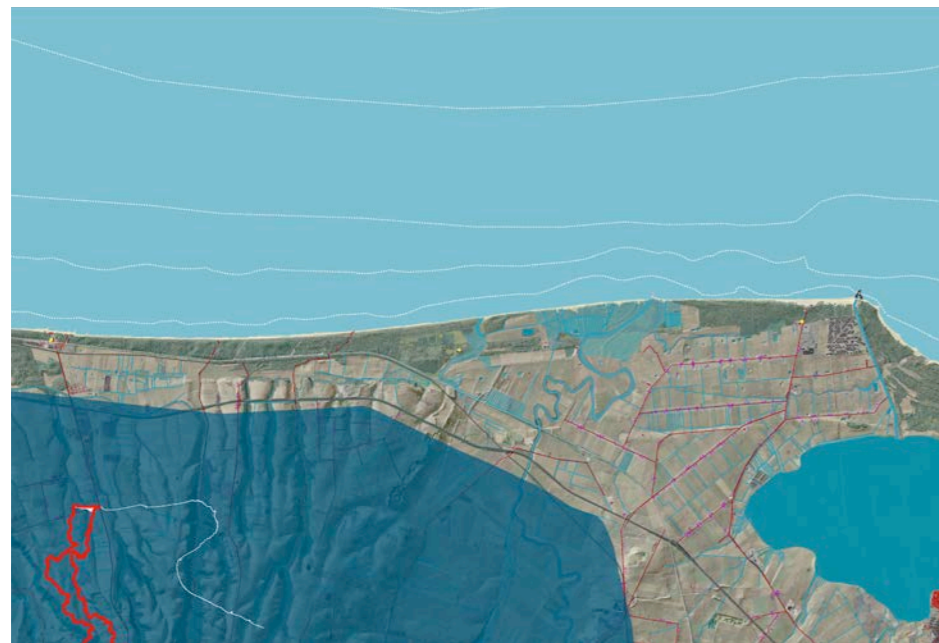

Paesaggio costiero 2.1



Marina di Chieuti, foce del Torrente Saccione e il sistema dunare colonizzato da macchia e bosco



La foce del Fiume Fortore



Marina di Chieuti, fascia dunare con bosco e macchia a est della foce del fiume Saccione



Il lungo sistema dunare tra le foci del Saccione e del Fortore



Marina di Chieuti, cordoni dunari e aree della bonifica punteggiate da bacini artificiali per scopi irrigui

SEZ. A 3.4 I PAESAGGI COSTIERI

DESCRIZIONE STRUTTURALE

Il paesaggio costiero “Alle foci del Fortore e del Saccione” è compreso tra la foce del torrente Saccione (al confine con il Molise) e Torre Fortore (al confine tra Serracapriola e Lesina), e ricade nei confini amministrativi dei comuni di Chieuti e Serracapriola e Lesina. Il litorale coincide con la parte terminale di un'estesa piana alluvionale formata quasi esclusivamente per accumulo e accrescimento degli apporti solidi dei fiumi Fortore e Saccione, oltre che dei numerosi valloni che discendono dalle alture di Chieuti e Serracapriola. Nella loro parte terminale, questi corsi d'acqua incidono un substrato costituito da depositi clastici plio-pleistocenici e terminano il loro percorso su ampie spiagge.

La morfologia costiera presenta uno sviluppo pressoché rettilineo, senza particolari articolazioni, e corrisponde a una costa bassa sabbiosa, bordata da cordoni dunari che raggiungono anche 1,5 chilometri di profondità, ricoperti da una fitta fascia di boschi di conifere e macchia mediterranea. Allo sbocco sul mare Adriatico, tra Torre Fortore e Torre Mozza, il fiume Fortore delinea un delta a forma debolmente lombata. Qui, il trasporto fluviale e l'azione delle correnti marine hanno generato un cordone dunare che, chiudendo il braccio a mare adiacente alla foce, ha dato origine al lago di Lesina. Tanto il Fortore che il Saccione sono corsi d'acqua a regime tipicamente torrentizio, caratterizzati da prolungati periodi di magra, cui si alternano brevi ma intensi periodi di piena che invadono con forza le aree circostanti le foci. Lo stesso etimo del nome Fortore (“forte in un'ora”) fa riferimento all'impetuosità e alla brevissima durata delle piene. Negli ultimi secoli, si sono verificati numerosi spostamenti della foce, anche sotto la spinta delle correnti marine di sud-est, quelle stesse che hanno contribuito nel tempo allo sbarramento dell'antica laguna di Lesina. Già nella cartografia ottocentesca, si osserva che il corso terminale del fiume ha abbandonato il vecchio corso (in località Fiume Morto), prendendo a sfociare nella località Bocca Nuova. Ancor prima, il fiume sfociava in località Bocca Vecchia e, prima ancora, in località Acquarotta, nei pressi di Punta delle Pietre Nere, laddove oggi insiste uno dei canali



La foce armata del Saccione tagliata dal corridoio infrastrutturale della ferrovia e dell'Adriatica

lagunari che mette in comunicazione il lago di Lesina con il mare. Storicamente, tutta la zona retrodunare del Saccione era soggetta ad impantanamenti, non potendo trovare le acque discendenti dai rilievi retrostanti facile sbocco a mare. La cartografia ottocentesca mostra la foce e l'asta terminale del corso d'acqua in un ampio contesto paludoso (“Palude Grande” e “Palude Macchia”).

Nel corso del Novecento, il torrente è stato oggetto di importanti opere di canalizzazione, arginature e rivestimenti, fino alla sistemazione della foce con banchinature ed opere di protezione da parte del Consorzio per la Bonifica della Capitanata. Dell'antico sistema di zone umide poste nei pressi del fiume permangono solo alcune aree relitte che stagionalmente sono soggette ad impaludamenti.

Lungo tutto il tratto costiero sopravvivono piccoli lembi delle antiche aree umide retrodunari, sottoposte nel secolo scorso a bonifica integrale. Proprio nei pressi della foce del Fortore, non lontano dai ruderi di Torre Mozza, sopravvive la palude Marinelle, un'ampia area umida retrodunare, alimentata da acque discendenti dalle colline retrostanti. Nelle immediate prossimità, scorre il nastro ferroviario che ha contribuito alla salvaguardia del contesto, nonostante gli effetti di frammentazione ecologica.

Sempre in prossimità della foce attuale del Fortore, laddove sono impresse nel paesaggio le tracce delle antiche foci, sono presenti numerosi piccoli specchi d'acqua, realizzati per usi irrigui. Tra questi, appaiono in avanzato stato di naturalizzazione i laghetti artificiali situati di fronte ai ruderi di Torre Mozza, oggi circondati da folti canneti e giuncheti ed abitati da numerosi anfibi. Oltre al Saccione e al Fortore, questo tratto costiero è solcato anche da diversi corsi d'acqua discendenti dalle alture di Serracapriola e Chieuti (Vallone Castagna/Canale dell'Inferno, Vallone Cupa dell'Acqua, Canale Zamparone, Canale Morgetta, Canale S. Leonardo) e, in alcuni casi, alimentati da sorgenti perenni.

Nei secoli passati, il litorale era pressoché disabitato e scandito solo dalla presenza di tre torri di difesa costiera (Torre Fantine, Torre Mozza, Torre Fortore). Era assente una strada litoranea, ma dai centri interni discendeva a valle un sistema di strade affiancate ai numerosi valloni. Lungo queste stesse penetranti naturalistiche si attesta ancora oggi il fitto sistema di masserie e poderi facenti capo a Chieuti e Serracapriola, centri sorti sulle alture, in posizione di difesa (ad una quota di 220-270



Chieuti, opere di difesa trasversali in località Torre Fantine



A

B

C

Monti Dauni

ambito

2

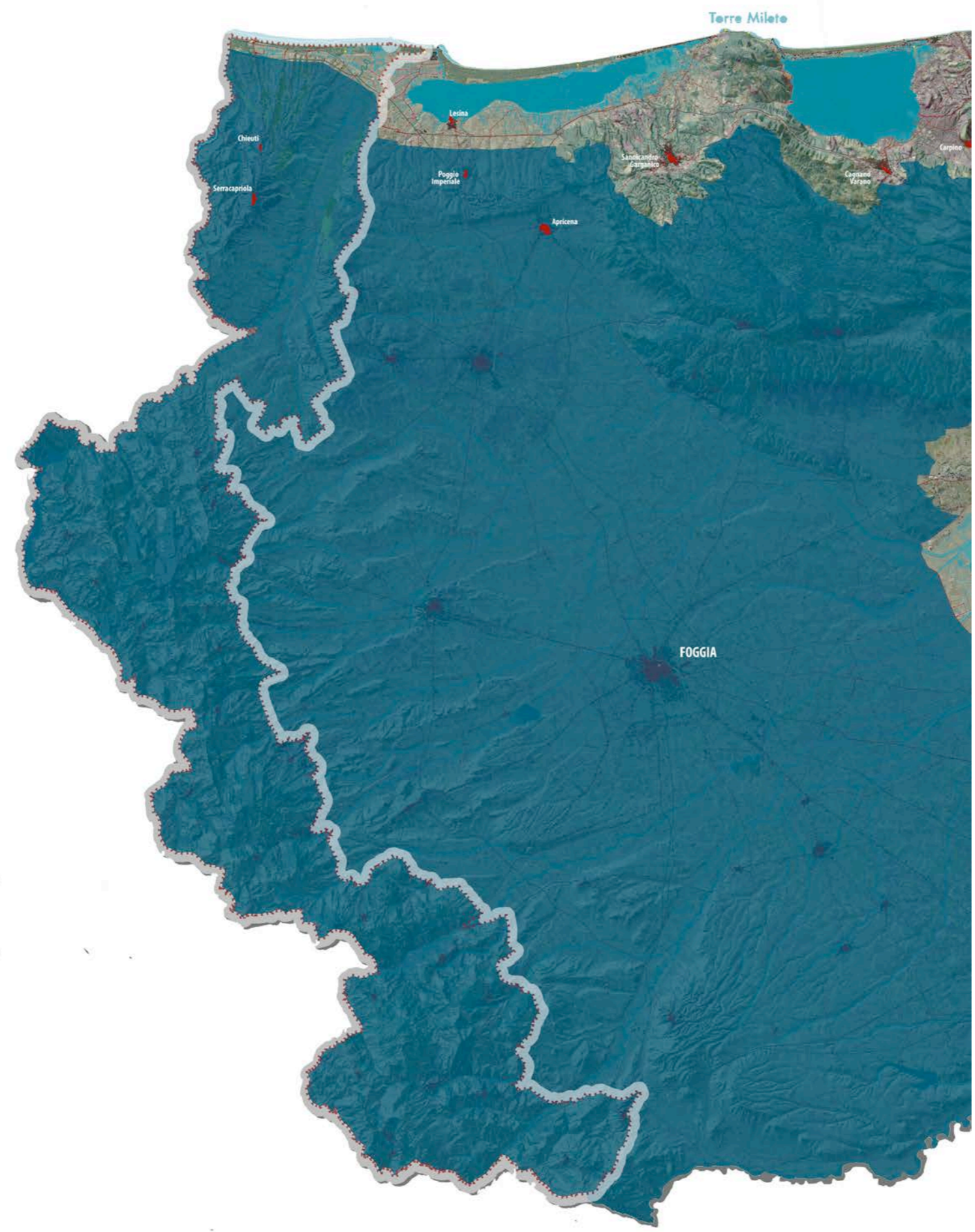

Elaborato 3.2.4.13.1
I PAESAGGI COSTIERI

SISTEMA FISICO AMBIENTALE







Morfotipo costiero

-  Costa sabbiosa
-  Costa rocciosa
-  Falesia
-  Rias
-  Cordone dunare
-  Tratto costiero artificializzato
-  Curve batimetriche

Geositi costieri







-  Grotta
-  Faraglione
-  Vora
-  Dolina

Sistema idrografico



-  Corso d'acqua perenne
-  Corso d'acqua episodico (lame, gravine, vallon, canali)
-  Reti dei canali della bonifica
-  Laguna o lago
-  Bacino artificiale
-  Bacino idrico minore ad uso agricolo
-  Sorgente costiera

PAESAGGIO NATURALE

Habitat terrestri-costieri

-  Bosco e macchia
-  Bosco e macchia su cordone dunare
-  Arbusteti e cespuglieti
-  Prati e pascoli naturali
-  Area umida (acquittrini, paludi, stagni)
-  Salina attiva

Habitat marino-costiero











-  Poseidonia oceanica
-  Coralligeno

PAESAGGIO RURALE





-  Piantata olivetata
-  Seminativo
-  Vigneti
-  Frutteti
-  Colture orticole

SISTEMA INSEDIATIVO

Edificato

-  Centro urbano al 1947-58
-  Marina al 1947-58
-  Edifici rurali isolati al 1947-58
-  Espansione di centro urbano successiva al 1947-1958
-  Area archeologica
-  Torre di avvistamento
-  Faro
-  Borghi di servizio della bonifica fascista
-  Sistema dei poderi della bonifica fascista
-  Idrovora

Mobilità

-  Rete stradale al 1947-58
-  Rete stradale successiva al 1947-58
-  Percorso interno-costa
-  Ferrovia
-  Stazione

m s.l.m. e a circa 8-12 km dalla riva). Dai due centri, allineati lungo il Vallone Castagna, si dipartiva un'altra strada in direzione nord-est che passava per le antiche abbazie di Sant'Agata e di S. Maria di Ripalta, raggiungeva la foce del Fortore per poi piegare verso l'abitato di Lesina. Il complesso abaziale di S. Agata era composto da una masseria, una chiesa e numerose abitazioni per i massari, dediti alla coltivazione di un territorio che si estendeva fino alla foce del fiume, per una profondità di ben 4 km. I terreni erano coltivati a frumento e a vigneto oppure lasciati a pascolo. Parte della produzione era inviata all'abbazia delle Isole Tremiti, da cui le due grancie dipendevano, mentre le rimanenze erano caricate dalle navi in transito ed esportate sulla costa dalmata. Il Fraccacreta, nel suo "Teatro topografico, storico-poetico della Capitanata e degli altri luoghi più memorabili e limitrofi della Puglia" (1828-43) riporta che i monaci di S. Agata comunicavano con i colleghi delle Isole Tremiti e di Ripalta, di giorno, con segnali di fumo, di notte attraverso fuochi. Il complesso abaziale di Ripalta sorge su un'altura situata fra il fiume Fortore e il lago di Lesina, in un luogo già abitato dai romani.

Il complesso, che oggi si presenta come un'antica struttura agricola, sorse nel 1201 come centro prima benedettino, poi, cistercense. La struttura del castello risale ai rifacimenti sette-ottocenteschi, seguiti al terribile terremoto del 1627 e alla connessa mareggiata che inondò ampi territori. Nella zona di foce del Fortore, erano presenti nel passato anche presidi umani, volti a sfruttare le molte risorse offerte dal mare e dalle vicine lagune e aree umide retrodunari.

Le masserie collocate sulle alture che salgono verso Chieuti e Serracapriola, a monte della fascia di aree umide costiere, erano situate invece almeno a 2-2,5 km di distanza dalla foce e dal mare. Nell'ultimo secolo, gli assetti di questo paesaggio costiero sono stati modificati non tanto dalle espansioni edilizie, quanto piuttosto dalla costruzione del corridoio infrastrutturale formato da ferrovia, strada Adriatica (SS16) e autostrada, che in questo tratto corrono parallelamente alla costa. La ferrovia corre a meno di 300 m dalla riva, delimitando la fascia di boschi di conifere e macchia che insiste sui cordoni dunari; a breve distanza dal nastro ferrato, verso l'interno, corre la SS16, seguita a circa 1,5 km dal nastro autostradale.

Un altro agente trasformatore del paesaggio sono state le operazioni di bonifica. Il paesaggio agrario, compreso tra l'autostrada e la fascia di

pinete e macchia mediterranea, è oggi infatti drenato da un fitto sistema di canali della bonifica e coltivato. Il seminativo è presente anche sulle alture circostanti, intervallato da corridoi continui di vegetazione a macchia e bosco, presenti lungo i valloni.

L'insediamento turistico di Marina di Chieuti è il prodotto di fasi successive di colonizzazione di un'area un tempo disabitata: in una prima fase, nel periodo postunitario, si ebbe la costruzione della stazione ferroviaria di Chieuti-Serracapriola, nei pressi di Torre Fantine; seguirono, nel periodo fascista e nel dopoguerra, vasti interventi di bonifica che interessarono le aste dei fiumi e dei valloni, oltre che le aree umide retrodunari.

Successivamente, non lontano dalla stazione, fu costruito un villaggio dell'Ente Riforma, pensato come centro di servizi per i diversi sistemi di appoderamento, che con le loro tipiche case ad embrici rossi furono impiantati sia lungo la strada che dalla costa sale verso Chieuti sia nell'area compresa tra la foce del Fortore e il lago di Lesina. Al dopoguerra risale anche lo stabilimento balneare intorno a cui si è sviluppato l'insediamento turistico.



Porto di Margherita di Savoia, l'arenile formatosi a ridosso del molo di levante in seguito all'accumulo dei sedimenti trasportati verso nord dalle correnti litoranee



Foce del Fortore: l'armatura è danneggiata: il braccio di ponente è ormai distaccato dalla spiaggia



La serie di opere di difesa radenti e trasversali che armano la costa, Margherita di Savoia

**A****B****C**

VALORI

Nonostante gli effetti di frammentazione causati dalla costruzione del corridoio infrastrutturale adriatico, il tratto costiero compreso tra le foci del Fortore e del Saccione rappresenta uno dei paesaggi storici costieri meglio conservati della Puglia, in ragione dei limitati processi di edificazione.

In tutta la fascia costiera sono presenti numerosi e diversificati biotopi: dalle aree di foce dei fiumi perenni e temporanei ai numerosi relitti di aree umide retrodunari, fino al ben preservato sistema dunare ricoperto da formazioni di bosco e macchia. Sulla destra idrografica del fiume Fortore è osservabile un bel rimboscimento di pino d'Aleppo, eucalipto e acacia saligna, mentre sulla sinistra a dominare sono i canneti, le dune e piccoli specchi d'acqua. Nei pressi della foce, rivestono particolare valore naturalistico le tracce superstiti di antichi acquitrini o di precedenti percorsi del fiume. In particolare, presso Torre Mozza, si rinvengono lembi dell'antica palude Marinelle, oggi notevolmente ridotta a causa dagli interventi di bonifica.

I numerosi corsi d'acqua che discendono verso la costa dalle alture di Serracapriola e Chieuti rappresentano un'importante risorsa strategica dal punto di vista ecologico. Lungo queste antiche vie di collegamento tra costa ed entroterra, domina infatti il bosco misto di latifoglie e conifere. Le aree di foce dei canali dell'Inferno, Capo dell'Acqua e soprattutto del torrente Saccione sono invece connotate da importanti formazioni di bosco idrofilo (Torre Fantine e Bosco Romanelli). In vista della costruzione della Rete Ecologica Regionale, presentano un certo valore anche i numerosi bacini presenti nella zona intorno al Villaggio dell'Ente Riforma, a Marina di Chieuti figurano numerosi bacini, costruiti per scopi irrigui ed oggi colonizzati dalla vegetazione ripariale e da popolazioni di anfibi.

Il paesaggio costiero compreso tra il Fortore e il Saccione testimonia efficacemente anche le varie fasi della storia idraulica della costa pugliese: l'economia legata allo sfruttamento delle risorse marine e delle aree umide costiere, la bonifica idraulica e la riforma agraria e, infine, l'attuale fase della tutela naturalistica. In particolare, hanno valore spaziale, paesaggistico e testimoniale i segni, le trame, le divisioni fondiari che strutturano il sistema delle reti di bonifica presso Marina di Chieuti e la foce del Fortore, così come il sistema ordinato dei poderi

della riforma con le tipiche case ad embrici rossi. Le forme insediative riconosciute nel territorio aperto, compreso gli edifici minori, hanno un valore storico-antropologico, oltre che estetico e architettonico. Un grandissimo valore hanno i due complessi abbaziali di S. Agata e Ripalta non solo per la loro storia e qualità architettonica, ma anche per il complesso rapporto che esse storicamente intrattenevano tanto con il paesaggio rurale quanto con il paesaggio costiero della foce del Fortore. Infine, il sistema difensivo storico delle torri costiere ha un rilevante valore percettivo, oltre che storico e architettonico, giacché permette di cogliere in uno sguardo tutto il territorio costiero-marino.

CRITICITA'

Il rischio idrogeologico lungo il litorale situato tra le foci del torrente Saccione e del fiume Fortore è rappresentato principalmente da esondazioni, sink hole ed erosione costiera. Il litorale mostra inoltre diffusi e considerevoli fenomeni di arretramento. Nel comune di Serracapriola, il fenomeno è tale da far sì che in località l'Arenaria, e fino alla foce del fiume Fortore, la dividente demaniale intersechi la linea di costa. Sono in erosione anche i cordoni dunari che si estendono lungo i litorali di Marina di Chieuti, Le Marinelle e l'Arenaria (Serracapriola). Oltre che all'azione delle correnti marine di sud-est, l'erosione della costa sabbiosa e dei cordoni dunari è legata anche alle politiche di gestione del ciclo dell'acqua: negli ultimi decenni, gli apporti solidi alla foce del Fortore sono infatti considerevolmente diminuiti a causa della costruzione dell'invaso di Occhito, una delle dighe più grandi d'Europa, capace di regimare per uso irriguo e potabile un volume d'acqua pari a 250.000.000 mc/anno. A tale riserva idrica non sono connessi solo pericoli di erosione costiera, ma anche di inondazione: nel 2009, dopo un inverno caratterizzato da forti e persistenti piogge, le barriere della diga si sono aperte automaticamente per il superamento del livello di sicurezza, provocando l'inondazione della valle del Fortore, con notevoli danni per l'agricoltura e le infrastrutture per il trasporto. Altre zone soggette a pericolo di inondazione sono situate a valle dei numerosi corsi d'acqua temporanei che si riversano a valle dalle alture di Serracapriola e Chieuti. La costa presenta pochi tratti fortemente artificializzati: a Marina di Chieuti, dove sono stati realizzati alcuni pennelli per contrastare i fenomeni di erosione, e all'altezza delle foci del Saccione e del Fortore. L'asta terminale del Saccione è



Le divisioni culturali geometriche che caratterizzano i lievi versanti dei Monti Dauni



Il regio tratturo Pescasseroli-Candela tra i comuni di Candela e Rocchetta Sant'Antonio



Una ripresa della corona orografica del Subappennino



Serracapriola e la bassa valle del Fortore

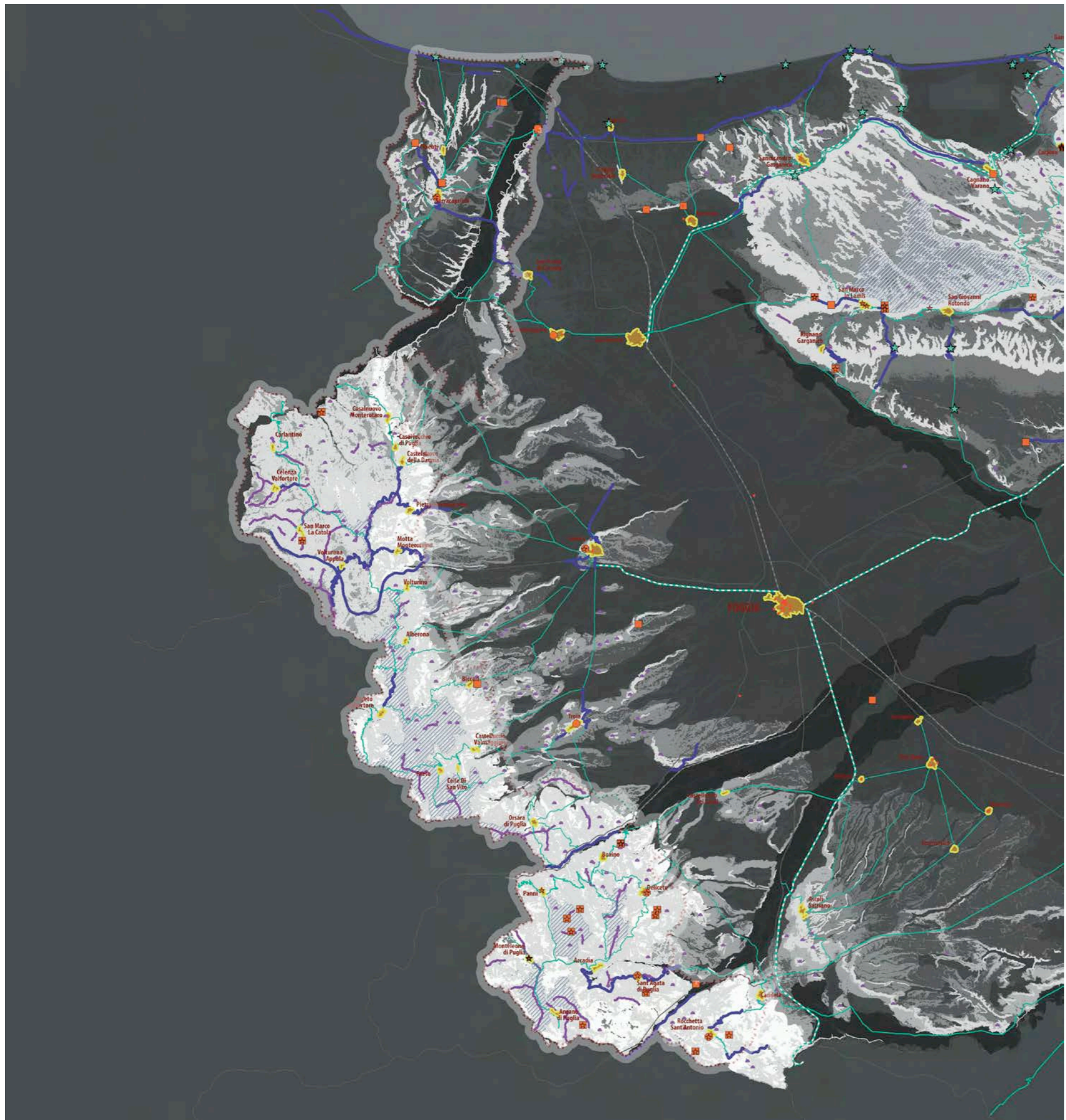

Elaborato 3.2.4.12.1
LA STRUTTURA PERCETTIVA

- ☆ PUNTI PANORAMICI POTENZIALI
- ★ PUNTI PANORAMICI
- STRADE PANORAMICHE
- STRADE DI INTERESSE PAESAGGISTICO
- - - FERROVIE DI INTERESSE PAESAGGISTICO
- STRADE MORFOTIPOLOGIE TERRITORIALI

FULCRI VISIVI ANTROPICI

- MONASTERI
- CASTELLI
- TORRI
- CAMPANILI
- TORRI COSTIERE
- FARI
- NUCLEI URBANI

FULCRI VISIVI NATURALI

- VETTE
- ▨ MONTAGNE OLTRE 900 m
- CRESTE

ESPOSIZIONE VISUALE

- BASSA
- MEDIA
- ALTA

- ORIZZONTI PERSISTENTI
- DEPRESSIONI VALLIVE E CARSICHE

- FERROVIE PRINCIPALI
- VIABILITA' PRINCIPALE

**A****B****C**

stata oggetto di importanti opere di regimentazione con arginature e canalizzazioni, fino alla sistemazione della foce con banchinature da parte del Consorzio di Bonifica della Capitanata. La foce del Fortore è tuttora regolamentata da una massiccia arginatura che un tempo – prima della costruzione della diga di Occhito – serviva a fermare le impetuose ondate di piena che si verificavano in occasione delle piogge violente. Il Piano di Tutela delle Acque (2007) segnala, inoltre, l'area della foce del Fortore come un'area caratterizzata da forte stress idrogeologico dell'acquifero poroso anche a causa degli emungimenti incontrollati, oltre che per la presenza della diga a monte. Attualmente, l'intero tratto costiero appare disabitato, fatta eccezione per le contenute espansioni registratesi intorno a Marina di Chieuti e la costruzione di alcune case isolate sui cordoni dunari. Il sistema di torri di difesa costiera versa invece in stato di abbandono o di scarsa valorizzazione. L'unica forte criticità, dal punto di vista insediativo, è rappresentata dall'artificializzazione dei cordoni dunari e dalla perforazione della fascia pinetata costiera a causa della costruzione di parcheggi e di percorsi di collegamento tra gli stabilimenti balneari e la spiaggia. In generale, le strutture per la balneazione tendono ad assumere sempre più un carattere di permanenza e, di fatto, non corrispondono agli standard richiesti sui litorali sabbiosi sensibili, connotati dalla presenza di apparati dunari. Dal punto di vista eco-paesistico, l'unica grande criticità è rappresentata dal fascio infrastrutturale costiero formato da ferrovia, SS16 e autostrada. Questo corridoio rappresenta non solo una barriera trasversale tra la costa e l'entroterra, ma taglia anche il corso dei numerosi corsi d'acqua e percorsi storici di collegamento costa-entroterra, oltre che il percorso che storicamente collegava i centri storici di Serracapriola e Chieuti alla foce del Fortore e all'abitato di Lesina.

SEZ. A 3.5 STRUTTURA PERCETTIVA

DESCRIZIONE STRUTTURALE

I Monti Dauni costituiscono la cornice orografica occidentale della pianura del Tavoliere, sulla quale gravitano fisicamente e antropicamente. I confini con gli ambiti contigui non sono netti e le tonalità paesistiche mutano in modo sfumato senza bruschi contrasti.

I rilievi dei Monti Dauni, già preannunciati dalle lievi ondulazioni dell'alto



Il lago di Occhito ripreso da Celenza

Tavoliere, hanno forme dolci e molli che ne rivelano la costituzione argillosa. Sono allineati in direzione nord-ovest sud-est e costituiscono la sezione del Sub-appennino pugliese che va dal Fiume Fortore al Torrente Carapelle. Profondamente incisi da vari corsi d'acqua che scendono a ventaglio verso il Tavoliere (fra cui il Triolo, il Salsola, il Celone, il Cervaro e il Carapelle), questi monti formano una catena ben distinta, isolata dall'Appennino dall'alta Valle del Fortore (dove oggi si estende il Lago di Occhito), e degradano prima rapidamente e poi dolcemente in una serie ondulata di rilievi fino alla pianura del Tavoliere. Le quote sono piuttosto basse, infatti solo una decina di cime supera i 1000 m, fino a toccare il massimo di 1151 col monte Cornacchia.

I versanti sono coltivati soprattutto a grano e inframezzati da piccoli lembi di bosco a prevalenza di Roverella, con ampi spazi lasciati ad incolti e a maggese.

I lembi boschivi e le macchie più fitte di vegetazione arborea, insieme ai piccoli appezzamenti di uliveti e vigneti, creano delle vere e proprie pause all'interno dello sconfinato paesaggio agricolo di colture estensive che risale le pendici dei monti dal vicino Tavoliere.

Tutto il territorio benché fortemente utilizzato a scopi agricoli risente ancora dell'antico legame con il complesso sistema tratturale. Queste antiche tracce si incrociano con il complesso sistema dei corsi d'acqua, delle linee di impluvio, delle cisterne, degli abbeveratoi e dei tanti piccoli manufatti realizzati per la raccolta e il convogliamento delle acque piovane.

La campagna è prevalentemente deserta poiché la popolazione vive quasi tutta accentrata nei paesi arroccati sui colli, che rappresentavano nel medioevo, gli avamposti difensivi dell'impero di Bisanzio contro i Longobardi. A seconda del modo in cui si relaziona con il Tavoliere e con la valle del Fortore, la catena montuosa dei Monti Dauni può essere distinta in quattro paesaggi principali: la bassa e alta valle del Fortore, il sistema a ventaglio dei Monti Dauni settentrionali e il sistema di valle dei Monti Dauni meridionali.

Il paesaggio della bassa valle del Fortore e il sistema dunale

Il paesaggio della bassa valle del Fortore morfologicamente si presenta costituito da un sistema di terrazzamenti alluvionali che degradano nel fondovalle, con un andamento da pianeggiante a debolmente ondulato,



I Monti Dauni meridionali



Vista di Bovino



Vista di Panni



Panorama di Orsara



Pietra Montecorvino dalla S.P.5 da Lucera



Paesaggio tra Candela e Rocchetta Sant'Antonio lungo la strada provinciale 99



Vista di Sant'Agata

con quote che oscillano da alcune decine di metri fino a 200 metri sul livello del mare.

Il paesaggio agrario è caratterizzato da grandi estensioni a seminativo che sul versante occidentale, in corrispondenza dei centri di Chieuti e Serracapriola, è dominato dalla presenza dell'uliveto.

I centri di Chieuti e Serracapriola si collocano su colline che digradano lievemente verso la costa adriatica, guardando dall'alto il litorale lungo il quale si estendono le spiagge. Questi centri si attestano lungo una strada di crinale che corre parallela al fiume.

Il paesaggio della media valle del Fortore e la diga di Occhito

Il Lago di Occhito è un bacino idrico artificiale nato sul finire degli anni '50 per sopperire alla cronica mancanza d'acqua del territorio foggiano, con uno sbarramento del torrente Fortore all'altezza dell'abitato di Carlantino, ai confini con il Molise. Tale bacino poi nel corso del tempo è diventato naturalmente un territorio ricco di interesse sia dal punto di vista paesaggistico che naturalistico perchè è diventato l'habitat naturale di centinaia di esemplari di flora e fauna. Il lago di Occhito, che si estende in lunghezza per circa 12 Km, appartiene per metà alla Regione Puglia; esso segna il confine naturale del Molise con la Puglia ed è alimentato dalle acque del fiume Fortore, che ne è emissario e immissario.

Il paesaggio dei Monti Dauni settentrionali

Il paesaggio dei Monti Dauni settentrionali è costituito da valli poco incise e ampie, generate da torrenti a carattere prevalentemente stagionale, che si alternano a versanti allungati in direzione nord-ovest sud-est, sui quali si attestano, in corrispondenza del crinale, gli insediamenti principali. Questi, affacciati direttamente sulla piana, sono collegati ad essa tramite un sistema di strade a ventaglio che, tagliando trasversalmente i bacini fluviali, confluisce su Lucera, città avamposto dell'Alto Tavoliere.

Il paesaggio dei Monti Dauni meridionali

Il paesaggio dei Monti Dauni meridionali è caratterizzato da due valli principali profondamente incise da torrenti permanenti, il Cervaro e il Carapelle, che rappresentano gli assi strutturanti del sistema insediativo



Il paesaggio lungo la strada provinciale 139 Bovino-Accadia

del subappennino meridionale. Gli insediamenti, arroccati sulle alture interne, non si affacciano più sul Tavoliere ma sulla valle e sono direttamente connessi ad essa da una viabilità perpendicolare che si innesta sull'asse parallelo al fiume.

VALORI PATRIMONIALI

I valori visivo-percettivi dell'ambito sono rappresentati dai luoghi privilegiati di fruizione del paesaggio (punti e strade panoramiche e paesaggistiche) e dai grandi scenari e dai principali riferimenti visuali che lo caratterizzano, così come individuati nella carta de "La struttura percettiva e della visibilità" (elaborato n. 3.2.12.1)

I luoghi privilegiati di fruizione del paesaggio

Punti panoramici potenziali

I siti accessibili al pubblico, posti in posizione orografica strategica, dai quali si gode di visuali panoramiche su paesaggi, luoghi o elementi di pregio dell'ambito sono:

- i beni architettonici-culturali che per la loro particolare tipologia sono posizionati in punti strategici come i castelli (ad esempio: Castello medievale di Serracapriola, Castello Ducale dei Guevara a Bovino), conventi (ad esempio: Convento dei Frati minori a Biccari) e torri;
- i belvedere (ad esempio: Balconata panoramica di Alberona, Belvedere di San Paolo in Civitate sulla Valle del Fortore, Belvedere di Faeto)
- i punti orografici elevati e le linee di crinale. I rilievi dominano il paesaggio della piana del Tavoliere, un paesaggio estremamente antropizzato, attraversato da un fitto reticolo di strade minori e da agglomerati urbani ed abitazioni isolate. Queste colline offrono punti di vista scenografici con visuali ad ampio raggio, per lo più chiusi verso ovest dalla cortina rappresentata dalla catena del versante beneventano del subappennino.

Strade d'interesse paesaggistico

Le strade che attraversano contesti naturali o antropici di alta rilevanza paesaggistica da cui è possibile cogliere la diversità, peculiarità e complessità dei paesaggi dell'ambito o è possibile percepire panorami e scorci ravvicinati sono:



I Monti Dauni vedono la presenza di numerosi impianti di produzione energetica dal vento

Pietramontecorvino-Mottamontecorvino e la S.P.134 Mottamontecorvino-Volturino, SP 135 Volturino-Alberona, la SP 130 Alberona-Roseto Valfortore e verso Castelfranco in Misciano) e (ii) dal sistema di strade che corrono lungo le serre verso Lucera (SP 11 Casalnuovo Monterotaro verso la SP8 in località Colle d'Armi - SP 10 Casalvecchio di Puglia verso la SP8 - Castelnuovo della Daunia verso Lucera - SP 5 Pietra Montecorvino e Lucera - SP 145 ex SS17 Motta Montecorvino, SP 134 Volturino verso Lucera, SP 130 Alberona verso Lucera, SP 129 Roseto Valfortore-Biccari) e verso Troia. Sul versante appenninico opposto, una seconda strada di crinale la (SP1 SP2 SP3 Volturara Appula, San Marco La Catola, Celenza Valfortore Carlantino) domina la valle del fiume Fortore e la diga artificiale di Occhito; le strade del morfotipo territoriale "il sistema lineare delle valli del Cervaro e del Carapelle". Il sistema è costituito dalle strade pedecollinari che costeggiano i torrenti Cervaro, Calaggio e Carapelle (SP 121 Panni-Bovino, SP 136 bis ex SS91 bis che connette Anzano di Puglia a Monteleone di Puglia-Accadia) e dalle strade trasversali che collegano i centri sopraelevati alle valli sottostanti.

Strade panoramiche

SS 16 tratto costiero
S.P.142 ex S.S.16ter Campomarino-Serracapriola-San Paolo di Civitate
S.P.1 da Celenza Valfortore
S.P. 5 Castelnuovo della Daunia- Pietra Montecorvino
S.P. 4 e S.P. 1
S.P. 145 ex SS 17 Volturara Appula-Motta Montecorvino
SS 17 e SS 17 var
SP 130 da Roseto valfortore verso Alberona

Riferimenti visuali naturali e antropici per la fruizione del paesaggio.

Grandi scenari di riferimento

La corona dei Monti Dauni rappresenta un grande scenario di riferimento a scala regionale che è possibile cogliere attraversando la pianura del Tavoliere o traguardandolo dal costone garganico.

Orizzonti visivi persistenti

Il sistema di crinali della catena dei Monti Dauni rappresenta un orizzonte visivo persistente di quest'ambito e si manifesta come un susseguirsi di superfici sinuose ricoperte da boschi di latifoglie intervallati da ampie distese a pascolo e da estese coltivazioni a grano.

Principali fulcri visivi antropici

- i centri della bassa valle del Fortore (Chieuti e Serracapriola) posti sulle colline.
- gli insediamenti di crinale del subappennino settentrionale, collocati in forma compatta lungo i versanti a dominio del Tavoliere;
- il sistema dei centri del subappennino meridionale, collocati in forma compatta lungo i versanti e affacciati sulle valli del Cervaro e Carapelle;
- il sistema dei castelli.

Principali fulcri visivi naturali

- I rilievi, "cime montuose" e "punti sommitali", rappresentano fulcri visivi naturali all'interno della complessa e variegata articolazione delle superfici morfologiche del subappennino e connotano fortemente la percezione di questo paesaggio. Le principali vette sono: M. Cornacchia

1151 m; M. Crispignano 1105 m; Toppo Pescara 1078 m; Monte Sidone 1061 m; Monte S. Vito 1015 m.

- Dalle alture dei Monti Dauni è possibile cogliere scenari visuali di un certo valore costituiti dalle formazioni forestali (i boschi di Pietra e Celenza, i boschi di Biccari e Roseto Valfortore, i boschi di Accadia) o da formazioni boschive alternate ad ampie aree di pascolo poste soprattutto alla sommità dei rilievi più alti (M. Cornacchia, M. Crispignano, M. Tre Titoli).

CRITICITA'

- Forme di occupazione e trasformazione antropica sui versanti e lungo gli alvei dei corsi d'acqua: sono presenti diverse forme di occupazione e trasformazione antropica delle superfici naturali dei versanti e degli alvei dei corsi d'acqua, quali costruzione disordinata di abitazioni, infrastrutture viarie, impianti, aree destinate a servizi, che alterano la percezione del paesaggio;
- Trasformazioni agricole sui versanti: Le trasformazioni agricole di estese superfici di versante, rappresentano una irreversibile perdita della percezione di naturalità di questo territorio.
- Fenomeni di abbandono della campagna e spopolamento dei centri storici.
- Diffusione di fenomeni di abbandono delle campagne e di forte riduzione della popolazione dei piccoli centri di crinale che compromette il presidio e la manutenzione del territorio.
- Diffusione di impianti eolici: La diffusione di pale eoliche nel territorio agricolo, senza alcuna programmazione ed attenzione per i valori paesaggistici dell'area, produce un forte impatto visivo e paesaggistico.







A

B

C

Monti Dauni

ambito

2

Interpretazione identitaria e statutaria

Sezione B

SEZIONE B1 INTERPRETAZIONE IDENTITARIA E STATUTARIA

SEZIONE B.1.1 DESCRIZIONE STRUTTURALE DELL'AMBITO

I caratteri territoriali dell'ambito sono riconducibili alla geomorfologia della catena appenninica, i cui processi di modellamento sono originati in gran parte dall'azione erosiva dei numerosi corsi d'acqua e in minor misura da fenomeni di dissesto gravitativo.

I corsi d'acqua hanno carattere torrentizio e, originando un reticolo idrografico molto articolato, assumono un ruolo chiave nella configurazione della struttura del paesaggio: il Carapelle, il Cervaro, il Celone e il Salsola, ad esempio, nel loro corso superiore frammentano i Monti Dauni in sottosistemi territoriali; il Fortore e il Saccione, invece, danno vita ad un'importante area di valore naturalistico, e segnano per un lungo tratto il confine occidentale dell'area e della provincia di Capitanata, separando a nord le basse colline di Chieuti e Serracapriola. Le stesse direttrici viarie storiche, la via Traiana, la "strada delle Puglie", si snodano risalendo queste valli fluviali, attraversando la catena appenninica verso il Tirreno. Parallela al Fortore è la breve catena dei Monti della Daunia, orientata da sud a nord. Unici percorsi storici in questa direzione in grado di collegare i diversi centri dei Monti Dauni sono stati i tratturi, tra i quali quello di Candela - Pescasseroli e il tratturo Lucera - Casteldisangro che collegavano tra di loro rispettivamente alcuni dei centri dei Monti Dauni meridionali e settentrionali.

Anche dal punto di vista delle gravitazioni economiche ed amministrative i centri afferenti all'area centrale e settentrionale gravitavano – e gravitano ancora – su centri e sistemi territoriali esterni all'area, come Foggia, Lucera,

San Severo, Lesina (con le abbazie di Sant'Agata e Ripalta); il distretto di Bovino (la Vibinum di età romana) invece organizzava gran parte dei Monti Dauni meridionali, attraverso un sistema policentrico. La trama insediativa, che con l'eccezione di Bovino si è definita sostanzialmente tra X e XII secolo con la fondazione bizantina e poi normanna di abitati fortificati, vede una sequenza di piccoli centri abitati, generalmente posti in posizione cacuminale, molto vicini tra loro e dai territori comunali non molto estesi. Questo contribuisce a spiegare, con il carattere estensivo dell'attività agraria e l'impostazione monoculturale degli ordinamenti agrari, la bassa percentuale di popolazione sparsa. Benché i difficili collegamenti con la pianura richiedano a lungo una diffusa presenza di colture di autoconsumo (cereali e vite), fino almeno alla metà del XVI secolo il bosco o il pascolo arborato sono stati componenti importanti del paesaggio agrario e forestale dei Monti Dauni. In età moderna tuttavia, in relazione con il forte incremento della popolazione, si verifica la distruzione di gran parte della copertura boschiva e il dissodamento di buona parte dei pascoli. Non era infrequente, infatti, che in alcune aree, nel primo Novecento, il seminativo arrivasse a coprire anche l'80% della superficie agraria e forestale, presenza che si è mantenuta in elevata percentuale anche attualmente, generalmente in compresenza con l'oliveto.

La naturalità appare, comunque, ancora ben distribuita all'interno dell'intero territorio. Le aree corrispondenti alle figure del Subappennino settentrionale e meridionale racchiudono la gran parte della naturalità con una diminuzione significativa della superficie nella Media Valle del Fortore e soprattutto nell'area della Bassa valle del Fortore. In quest'ultima figura la naturalità appare confinata al corso del fiume Fortore e alle numerose vallecole che sfociano lungo la costa adriatica. È un ambito che si caratterizza, rispetto al contesto regionale, per la presenza di aree boschive che rappresentano circa il 19% della superficie e corsi d'acqua superficiali, fiumi, torrenti, e canali, con formazioni arboree arbustive collegate. Significative anche le aree a pascolo con formazioni erbacee e arbustive che occupano circa il 9% dell'ambito e appaiono distribuite soprattutto nel Subappennino settentrionale e meridionale, dove assumono particolare interesse le praterie cacuminali che si aprono al di sopra dei boschi di *Quercus cerris* attraverso una stretta fascia ecotonale a *Prunus spinosa* e *Crataegus monogyna* a quote comprese tra 700 e 800 m a seconda dell'esposizione e dell'inclinazione dei pendii. Sulla costa tra la foce del Fortore e del torrente Saccione sono rinvenibili significativi sistemi di aree umide costiere.

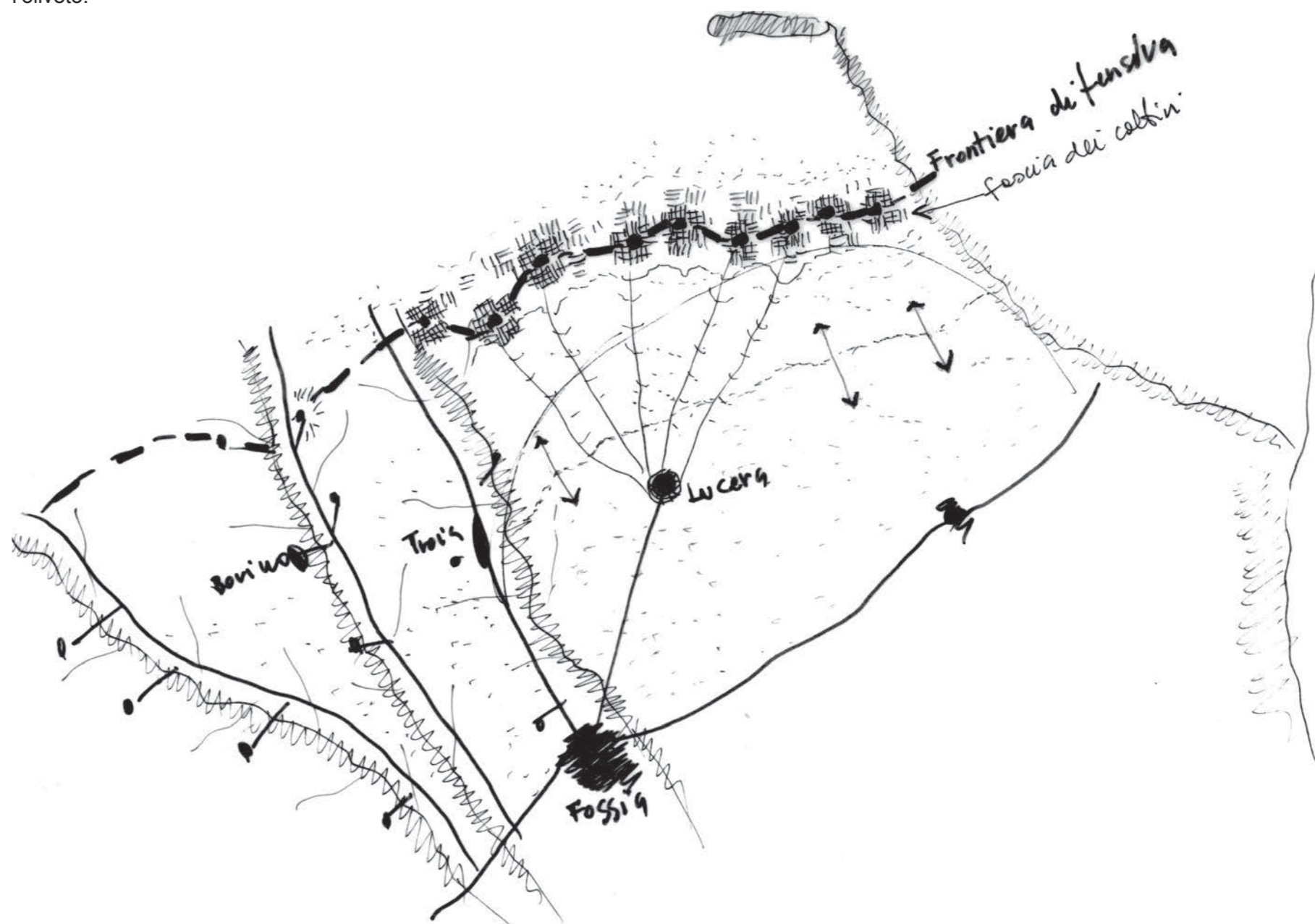

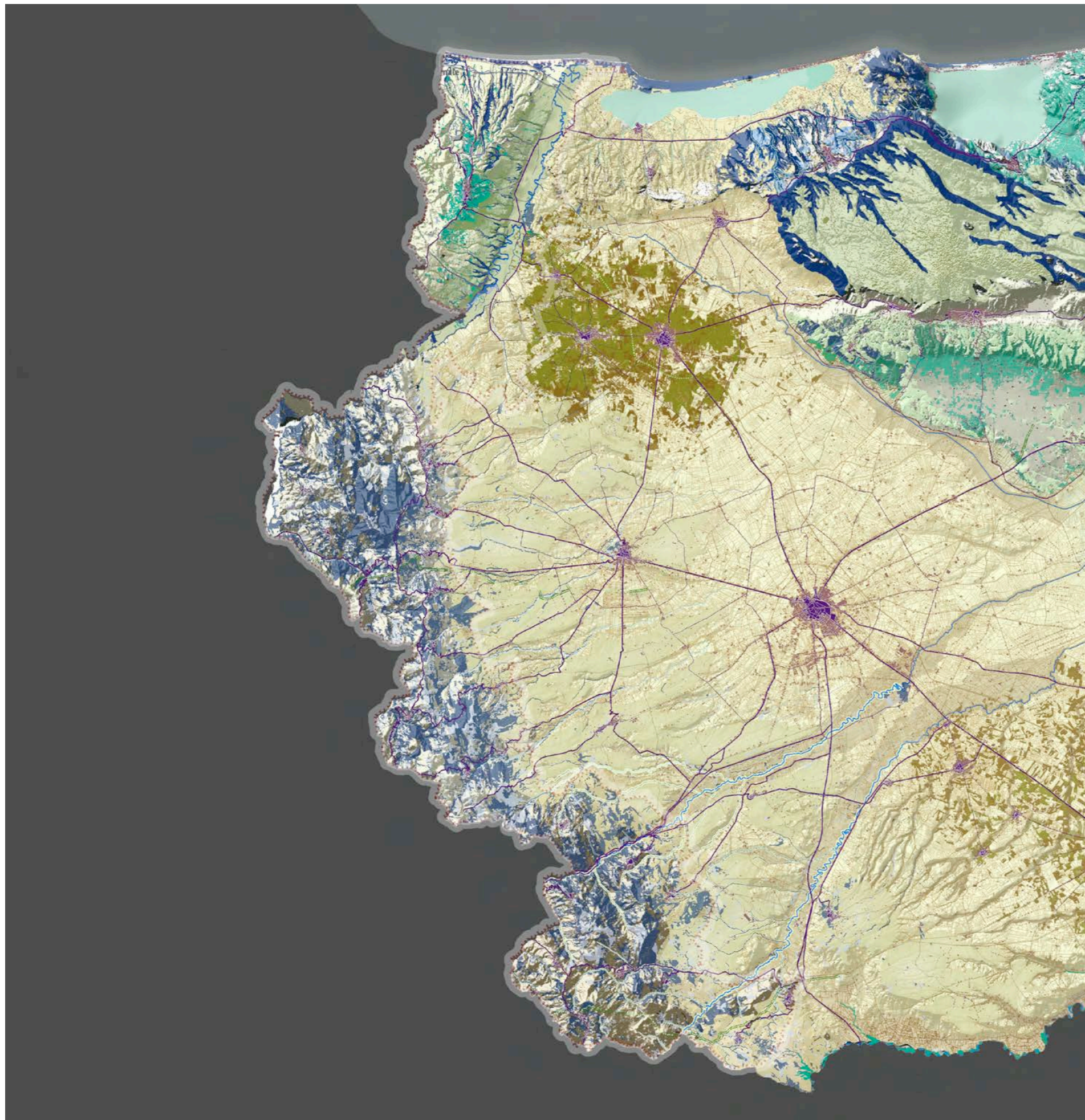

Elaborato 3.3.1
I PAESAGGI DELLA PUGLIA

A

B

C

SEZIONE B2 LE FIGURE TERRITORIALI E PAESAGGISTICHE

FIGURA TERRITORIALE 2.1/LA BASSA VALLE DEL FORTORE E IL SISTEMA DUNALE

SEZIONE B.2.1.1 DESCRIZIONE STRUTTURALE DELLA FIGURA TERRITORIALE

La figura della bassa valle del Fortore è strutturalmente connotata da un sistema di terrazzamenti alluvionali che degradano a quote variabili verso il fondovalle, con un andamento da pianeggiante a debolmente ondulato. In tutta la fascia costiera, individuabile come vero e proprio paesaggio storico, sono presenti numerosi e diversificati biotopi: le foci del Fortore e del Saccione, un ben preservato sistema dunale con la fascia a bosco e macchia, i numerosi relitti di aree umide retrodunari, la vegetazione che attecchisce sulle rive e la fauna stanziale o migratoria presente. Rimboschimenti, dune, vasti canneti e piccoli specchi d'acqua caratterizzano questa parte della figura territoriale. Restano ben individuabili fin nella toponomastica le tracce dei vecchi percorsi di foce. L'etimo stesso del nome Fortore ("forte in un'ora") svela la natura torrentizia e la breve ed intensa durata delle piene, che nel tempo hanno determinato i vari spostamenti della foce. L'insediamento interpreta questa struttura con un sistema lineare da Serracapriola e Chieuti (descritto nel morfotipo territoriale n°1) caratterizzato dall'allineamento per fasce parallele, posto sulle sponde della valle bassa del Fortore. Questi centri si attestano su di una strada di crinale parallela al fiume e si collocano su colline lievemente digradanti verso la costa adriatica, guardando dall'alto il litorale con le sue spiagge estese.

Lungo i fiumi Saccione e Fortore, insieme al sistema di valloni che ospita le antiche strade perpendicolari alla viabilità di crinale discendenti dai centri interni, si attestano ancora oggi i fitti sistemi di masserie e poderi di Chieuti e Serracapriola. Sono centri sorti sulle alture in posizione di difesa e allineati lungo il percorso che scende verso la costa lungo il Vallone Castagna. Queste vie costituiscono anche importanti percorsi di risalita dalla costa alle alture dove sono collocati i centri e attraversano un paesaggio punteggiato da masserie, che hanno uno stretto rapporto con i corsi d'acqua. La strada che si diparte da Serracapriola e Chieuti struttura la figura in direzione nord-est, verso la foce del Fortore, passando per le antiche abbazie di Sant'Agata e di S. Maria di Ripalta (che intrattenevano un complesso rapporto sia con il paesaggio rurale che con il paesaggio costiero della foce del Fortore) per poi puntare verso l'abitato di Lesina. Questo paesaggio costiero è notevolmente segnato prima dai numerosi interventi di bonifica e successivamente dalla costruzione degli assi infrastrutturali paralleli al mare. La parte costiera di questa figura territoriale ha uno sviluppo pressoché rettilineo, senza particolari articolazioni: una costa bassa e sabbiosa bordata da cordoni dunali che raggiungono anche 1,5 chilometri di profondità, ricoperti da una fitta fascia di boschi di conifere e macchia mediterranea. Questa figura, al pari di altre presenti sul territorio regionale, possiede importanti testimonianze delle varie fasi della storia idraulica della costa pugliese: dalla fase dello sfruttamento delle risorse offerte dalle aree umide alla fase della bonifica idraulica e della riforma agraria sino all'attuale fase della tutela naturalistica. I segni, le trame, le divisioni fondiari, che strutturano il sistema delle reti di bonifica presso marina di Chieuti e la foce del Fortore hanno un notevole valore paesaggistico. Il paesaggio agrario, compreso tra l'autostrada e la fascia di pinete e macchia mediterranea, è coltivato a seminativo e disegnato da un fitto sistema di canali di drenaggio della bonifica. Il seminativo è presente anche sulle alture circostanti, dove il paesaggio è segnato da corridoi continui di vegetazione a macchia e bosco,

sviluppatasi lungo i valloni. Queste valli sono caratterizzate dalla prevalenza della coltura cerealicola estensiva, che le connota come un grande spazio aperto caratterizzato dal fitto ma poco inciso reticolo idrografico. Il paesaggio agrario è caratterizzato da grandi estensioni seminate che sul versante occidentale, in corrispondenza dei centri di Chieuti e Serracapriola, sono sostituite dalla presenza dell'uliveto.

SEZIONE B.2.2.1 TRASFORMAZIONI IN ATTO E VULNERABILITÀ DELLA FIGURA TERRITORIALE

Il litorale mostra diffusi e considerevoli fenomeni di arretramento; appaiono in erosione i cordoni dunali che si estendono lungo i litorali di Marina di Chieuti, Le Marinelle e l'Arenaria (Serracapriola). L'eccessiva antropizzazione ed infrastrutturazione del Fortore ha comportato una crisi del sistema ambientale in corrispondenza della foce e del tratto costiero. Il sistema insediativo di crinale lineare (caratterizzato ancora dalla forte leggibilità delle strutture di lungo periodo) è soggetto ad un indebolimento dovuto all'allargarsi dei tessuti insediativi recenti attorno ai centri, alla presenza di infrastrutture che contraddicono l'originario rapporto tra centri, disposti sui crinali, e le morfologie del terreno; le forti trasformazioni antropiche comportano anche una presenza sempre più cospicua di insediamenti per la produzione energetica dal vento, con un notevole impatto paesaggistico.



SEZIONE B.2.3.1 SINTESI DELLE INVARIANTI STRUTTURALI DELLA FIGURA TERRITORIALE (LA BASSA VALLE DEL FORTORE E IL SISTEMA DUNALE)

Invarianti Strutturali (sistemi e componenti che strutturano la figura territoriale)	Stato di conservazione e criticità (fattori di rischio ed elementi di vulnerabilità della figura territoriale)	Regole di riproducibilità delle invarianti strutturali
		La riproducibilità dell'invariante è garantita:
Il sistema dei principali lineamenti morfologici è costituito dai terrazzamenti alluvionali che degradano a quote variabili verso il fiume. Domina la valle il sistema collinare di Chieuti e Serracapriola, che si sviluppa sulla sinistra idrografica e degrada dolcemente verso la costa. Questi elementi rappresentano i principali riferimenti visivi della figura e i luoghi privilegiati da cui è possibile percepire il paesaggio della valle del Fortore.	<ul style="list-style-type: none"> - Alterazione e compromissione dei profili morfologici delle scarpate con trasformazioni territoriali quali: cave e impianti tecnologici; - Localizzazioni in campo aperto e sui versanti di impianti fotovoltaici e pale eoliche che rappresentano elementi di forte impatto paesaggistico; 	- Dalla salvaguardia dell'integrità dei profili morfologici che rappresentano riferimenti visuali significativi nell'attraversamento dell'ambito e dei territori contermini;
Il sistema idrografico è costituito dal fiume Fortore e Saccione e dalla fitta rete di affluenti a carattere torrentizio che discendono dai versanti di Chieuti e Serracapriola. Il Fortore rappresenta una delle principali aste fluviali della regione e la principale rete di connessione ecologica tra l'Appennino e la costa; nonché il luogo di microhabitat di alto valore naturalistico e paesaggistico;	<ul style="list-style-type: none"> - Occupazione antropica delle superfici naturali degli alvei dei corsi d'acqua (costruzione di abitazioni, infrastrutture viarie, impianti, aree destinate a servizi), che hanno contribuito a frammentare la naturale costituzione e continuità delle forme del suolo e a incrementare le condizioni di rischio idraulico; - Interventi di regimazione dei flussi torrentizi a monte come: costruzione di dighe, infrastrutture, o l'artificializzazione di alcuni tratti; che hanno alterato i profili e le dinamiche idrauliche ed ecologiche dei torrenti, nonché l'aspetto paesaggistico; 	- Dalla salvaguardia della continuità e integrità dei caratteri idraulici, ecologici e paesaggistici del Fortore e dalla sua valorizzazione come corridoio ecologico multifunzionale per la fruizione dei beni naturali e culturali che si sviluppano lungo il suo percorso;
Il morfotipo costiero è costituito prevalentemente da spiagge sabbiose (bordate da relitti di dune) ed è interrotto dalla foce del Fortore dalla forma a delta debolmente lombata.	<ul style="list-style-type: none"> - Erosione costiera; artificializzazione della costa (moli, porti turistici, strutture per la balneazione, ecc...); 	- Dalla rigenerazione del morfotipo costiero ottenuta attraverso la riduzione della pressione insediativa e la rinaturalizzazione della fascia costiera;
L'ecosistema spiaggia-duna-macchia/pineta-area umida retrodunale ancora leggibile in alcune aree residuali costiere.	<ul style="list-style-type: none"> - Occupazione dei cordoni dunali da parte di edilizia connessa allo sviluppo turistico balneare. 	- Dalla salvaguardia dell'equilibrio ecologico dell'ecosistema spiaggia-duna-macchia/pineta-area umida retrodunale;
Il sistema agro-ambientale della bassa valle del Fortore è caratterizzato dalla prevalenza della monocoltura del seminativo, che, sul versante occidentale, in corrispondenza di Chieuti e Serracapriola, lascia il posto all'oliveto e ai mosaici agrari periurbani. Le trame, prevalentemente rade, si infittiscono all'aumentare della quota e delle pendenze oppure avvicinandosi al fiume, dove il seminativo diventa irriguo e risulta ordinato dalla fitta rete di canali perpendicolari all'asta fluviale. Sulla costa i mosaici agrari si fanno più complessi in corrispondenza delle aree bonificate e sono intervallati da numerose aree umide e macchia mediterranea di alto valore naturalistico.	<ul style="list-style-type: none"> - Progressiva erosione della naturalità, in corrispondenza delle valli, a vantaggio delle coltivazioni, con conseguente diminuzione della valenza ecologica dei mosaici agrari peri-fluviali; - Presenza di attività produttive e industriali, sotto forma di capannoni prefabbricati disseminati nella piana agricola o lungo l'alveo fluviale; - Erosione del mosaico agrario periurbano a vantaggio dell'espansione edilizia intorno ai centri di Serracapriola e Chieuti. 	- Dalla salvaguardia dei mosaici agrari ad alta valenza ecologica e delle aree di naturalità costiera e perfluviale.
La struttura insediativa è costituita da un doppio sistema di strade di crinale e di fondo valle che corrono parallelamente al fiume fino alla costa, dove intercettano la statale adriatica (ss16). Sulla strada di crinale si sviluppa il centro di Chieuti, affacciato sul fiume e sulla costa, e quello di Serracapriola, che domina la valle in corrispondenza del principale guado sul Fortore verso il Tavoliere (SP142). Un sistema minore di strade perpendicolari collega i centri di crinale alle masserie e ai poderi della valle e della costa.	<ul style="list-style-type: none"> - I centri si espandono attraverso ampliamenti che non intrattengono alcun rapporto né con i tessuti consolidati, né con gli spazi aperti rurali circostanti; - Espansioni residenziali e produttive a valle e lungo i principali collegamenti viari. 	<ul style="list-style-type: none"> - Dalla salvaguardia della struttura insediativa di crinale della bassa valle del Fortore: - Evitando nuovi fenomeni di espansione insediativa ; - Dalla salvaguardia del carattere compatto degli insediamenti che si sviluppano sul crinale (Serracapriola, Chieuti) - Evitando l'espansione insediativa e produttiva a valle e lungo i principali collegamenti viari.
Il sistema storico delle masserie, che rappresentano la tipologia edilizia rurale dominante, e presidi storici del territorio agrario e dell'economia cerealicola della valle.	<ul style="list-style-type: none"> - Alterazione e compromissione dell'integrità dei caratteri morfologici e funzionali delle masserie storiche attraverso fenomeni di parcellizzazione del fondo o aggiunta di corpi edilizi incongrui; - Abbandono e progressivo deterioramento dell'edilizia e degli spazi di pertinenza. 	- Dalla salvaguardia e recupero dei caratteri morfologici del sistema delle masserie cerealicole storiche; nonché dalla sua valorizzazione per la ricezione turistica e la produzione di qualità (agriturismi);
Il sistema delle torri costiere di difesa che, oltre al valore storico culturale, assumono anche un alto valore paesaggistico, quali fulcri visivi di pregio e potenziali punti di belvedere sulla costa;	<ul style="list-style-type: none"> - Degrado dei siti e dei manufatti; 	- Dall'integrità e dalla leggibilità del sistema di torri costiere quali fulcri visivi e punti panoramici del paesaggio della costa alta;
La struttura insediativa rurale dell'Ente Riforma costituita dalla scacchiera delle divisioni fondiariale e dalle schiere ordinate dei poderi. Questi elementi costituiscono manufatti di alto valore storico-testimoniale dell'economia agricola;	<ul style="list-style-type: none"> - Abbandono e progressivo deterioramento dell'edilizia e dei manufatti della riforma; - Ispessimento delle borgate rurali e dei centri di servizio della Riforma attraverso processi di dispersione insediativa di tipo lineare; 	- Dal recupero e valorizzazione delle tracce e delle strutture insediative che caratterizzano i paesaggi storici dei poderi della riforma fondiaria.

A

B

C

Monti Dauni

ambito

2



FIGURA TERRITORIALE 2.2/LA MEDIA VALLE DEL FORTORE E LA DIGA DI OCCHITO

SEZIONE B.2.2 DESCRIZIONE STRUTTURALE DELLA FIGURA TERRITORIALE

La figura territoriale è al confine con il territorio del Molise e rappresenta il collegamento tra questa regione e i centri del subappennino che si affacciano sul Tavoliere (I Monti Dauni settentrionali). Il confine tra queste due figure corre lungo i crinali da nord a sud. Il lago artificiale di Occhito è posto invece sul confine regionale: sorto alla fine degli anni '50 del novecento è oggi un luogo ricco di interesse sia dal punto di vista paesaggistico che naturalistico, perché è diventato l'habitat naturale di centinaia di esemplari di flora e fauna, oltre ad avere condizionato una parte dell'insediamento recente che si confronta con questa nuova importante presenza. Nell'area delimitata dalla figura territoriale sono ampie le macchie boscate, in un mosaico fitto con il seminativo. Questo è presente anche in luoghi a forte acclività. I centri urbani sono di ridotte dimensioni, come Carlantino, Celenza Val Fortore, San Marco la Catola, Volturara: stanno alti sui crinali e sono collegati da strade tortuose che si snodano lungo percorsi di notevole suggestione paesaggistica. Nel territorio aperto prevale la dimensione rurale piuttosto che naturalistica, con la presenza di rade masserie.

SEZIONE B 2.2.1 TRASFORMAZIONI IN ATTO E VULNERABILITÀ DELLA FIGURA TERRITORIALE

L'elemento più connotante è da rintracciarsi nella natura rurale e boschiva, con un assetto dei centri e dell'organizzazione del territorio aperto che si può definire tradizionale. Questi elementi presentano criticità per i fenomeni di abbandono, con la contraddizione della sobria disposizione dei centri su crinale, che tendono a essere intaccati da episodi di edilizia non coerente specie ai margini. La presenza della diga d'Occhito ha trasformato in gran parte l'assetto territoriale della figura verso ovest, e la criticità qui è dovuta all'addensarsi di episodi di edificazione in affaccio alla recente area del lago.



SEZIONE B.2.3.1 SINTESI DELLE INVARIANTI STRUTTURALI DELLA FIGURA TERRITORIALE (LA MEDIA VALLE DEL FORTORE E LA DIGA DI OCCHITO)

Invarianti Strutturali (sistemi e componenti che strutturano la figura territoriale)	Stato di conservazione e criticità (fattori di rischio ed elementi di vulnerabilità della figura territoriale)	Regole di riproducibilità delle invarianti strutturali
		La riproducibilità dell'invariante è garantita:
Il sistema dei principali lineamenti morfologici è costituito dai versanti che delimitano la media valle del Fortore e il bacino artificiale creato dalla diga di Occhito. Questi elementi rappresentano i principali riferimenti visivi della figura e i luoghi privilegiati da cui è possibile percepire il paesaggio della valle.	<ul style="list-style-type: none"> - Alterazione e compromissione dei profili morfologici delle scarpate con trasformazioni territoriali quali: cave e impianti tecnologici; - Localizzazioni in campo aperto e sui versanti di impianti fotovoltaici e pale eoliche che rappresentano elementi di forte impatto paesaggistico; - L'estrema eterogeneità litologica e l'accentuata acclività del substrato determinano una forte instabilità dei versanti, interessati da intensi e frequenti movimenti franosi, aggravati da cattive pratiche agricole (disboscamenti, dissodamenti, ecc...) 	<ul style="list-style-type: none"> - Dalla salvaguardia dell'integrità dei profili morfologici che rappresentano riferimenti visuali significativi nell'attraversamento dell'ambito e dei territori contermini;
Il sistema idrografico è costituito dal fiume Fortore e dalla fitta rete di affluenti a carattere torrentizio che discendono i versanti occidentali dei Monti Dauni; nonché dal bacino artificiale della diga di Occhito, imponente intervento di regimazione che ha totalmente cambiato l'aspetto della valle. Il Fortore e il bacino di Occhito rappresentano oltre che un'importante fonte di approvvigionamento idrico regionale, il luogo di microhabitat di alto valore naturalistico e paesaggistico;	<ul style="list-style-type: none"> - Occupazione antropica delle superfici naturali degli alvei del Fortore e delle sponde del lago di Occhito (costruzione di abitazioni, infrastrutture viarie, impianti, aree destinate a servizi), che hanno contribuito a frammentare la naturale costituzione e continuità delle forme del suolo e a incrementare le condizioni di rischio idraulico; - Interventi di artificializzazione dei corsi d'acqua e delle sponde del lago che ne hanno alterato i profili e le dinamiche idrauliche ed ecologiche, nonché l'aspetto paesaggistico; 	<ul style="list-style-type: none"> - Dalla salvaguardia della continuità e integrità dei caratteri idraulici, ecologici e paesaggistici del lago di Occhito e del fiume Fortore e dalla sua valorizzazione come corridoio ecologico multifunzionale per la fruizione dei beni naturali e culturali che si sviluppano lungo il suo percorso;
Il sistema agro-ambientale della media valle del Fortore è caratterizzato da mosaici agrari a trama fitta, in corrispondenza dell'insediamento, e vaste aree a seminativo e a pascolo alternate, nei versanti più acclivi, ad ampie superfici boscate. Il bosco, in particolare, rappresenta la componente essenziale del paesaggio dei Monti Dauni, un patrimonio naturalistico ed ecosistemico con elementi di pregio e habitat di interesse comunitario, nonché specie vegetali rare.	<ul style="list-style-type: none"> - Erosione del mosaico agrario periurbano, in corrispondenza dei centri, a vantaggio dell'espansione edilizia; - Interventi di disboscamento o introduzione di specie alloctone che hanno contribuito ai diffusi fenomeni di dissesto idrogeologico e compromesso il valore naturale e paesaggistico del patrimonio boschivo; - Tendenze di abbandono delle attività agro-silvo-pastorali. 	<ul style="list-style-type: none"> - Dalla salvaguardia del patrimonio boschivo e delle specie autoctone di alto valore naturalistico; - Dalla valorizzazione e promozione del presidio ambientale negli ecosistemi agro-silvo-pastorali montani attraverso il sostegno alle attività economiche legate alla pastorizia, silvicoltura, anche in associazione all'accoglienza turistica;
Il sistema insediativo è costituito dai piccoli borghi fortificati di Carlantino, Celenza Val Fortore, San Marco la Catola e Volturara, che si collocano compatti sui crinali a dominio della valle e del bacino idrografico a testimonianza del ruolo di presidio storico del territorio appenninico. Questi sono collegati tra loro da strade tortuose di versante ad alto valore paesaggistico.	<ul style="list-style-type: none"> - Tendenze di abbandono e degrado dei centri montani; - A fronte della forte riduzione della popolazione residente, si è moltiplicata per quattro, tuttavia, negli ultimi cinquant'anni la superficie urbanizzata, anche per dissennate iniziative di promozione turistica (megalottizzazioni e i recenti villaggi "primavera"). 	<ul style="list-style-type: none"> - Dalla salvaguardia della riconoscibilità del carattere compatto degli insediamenti di crinale e delle loro relazioni con il paesaggio agro-silvo-pastorale; - Dalla valorizzazione e promozione del presidio territoriale nelle aree montane attraverso il sostegno alle attività economiche legate alla pastorizia, silvicoltura, anche in associazione all'accoglienza turistica; - Dalla tutela e valorizzazione dei siti e dei beni archeologici dei castelli: attraverso la realizzazione di progetti di fruizione integrata del patrimonio storico culturale e ambientale dei Monti Dauni .
Il sistema rado dell'edilizia rurale dei Monti Dauni .	<ul style="list-style-type: none"> - Alterazione e compromissione dell'integrità dei caratteri morfologici e funzionali delle masserie storiche attraverso fenomeni di parcellizzazione del fondo o aggiunta di corpi edilizi incongrui; - Abbandono e progressivo deterioramento dell'edilizia e degli spazi di pertinenza. 	<ul style="list-style-type: none"> - Dalla salvaguardia e recupero dei caratteri morfologici del sistema dell'edilizia rurale storica; nonché dalla sua valorizzazione per la ricezione turistica e la produzione di qualità (agriturismi);

A

B

C

FIGURA TERRITORIALE 2.3/ I MONTI DAUNI SETTENTRIONALI

SEZIONE B.2.1.3 DESCRIZIONE STRUTTURALE DELLA FIGURA TERRITORIALE

Questa figura afferisce (insieme alla figura territoriale di Lucera, dell'ambito del Tavoliere) al morfotipo territoriale 20, "Il sistema a ventaglio di Lucera", ovvero a quel sistema di strade a ventaglio lungo i versanti dei Monti Dauni nord occidentale che, partendo dalla cerniera di Lucera, interconnettono i centri collinari in posizione ribassata alla linea di crinale. Un crinale pressoché continuo separa la figura territoriale dal sistema della media valle del Fortore.

La sua struttura è caratterizzata da valli poco incise e ampie, generate da torrenti a carattere prevalentemente stagionale, che si alternano a versanti allungati in direzione nord-ovest / sud-est, sui quali si attestano, in corrispondenza del crinale, gli insediamenti principali affacciati direttamente sulla grande piana del Tavoliere. A nord si accentrano i nuclei di Casalnuovo Monterotaro,

Casalvecchio di Puglia, Castelnuovo della Daunia, che definiscono per prossimità un sistema riconoscibile attestato sui crinali, mentre poco più a sud il sistema delle strade a ventaglio che si diparte da Lucera intercetta i centri di Pietra Montecovino, Motta Montecorvino, Volturino, Alberona, Biccari, Faeto, Castelluccio Valmaggiore, rafforzandone le relazioni con le città del Tavoliere. In questa figura le estese coperture di seminativo del Tavoliere si frammentano salendo verso ovest mentre le aree boscate attraverso la struttura delle serre penetrano a est verso la piana.

SEZIONE B 2.2.1 TRASFORMAZIONI IN ATTO E VULNERABILITÀ DELLA FIGURA TERRITORIALE

I processi di abbandono che coinvolgono i Monti Dauni hanno indebolito sia il rapporto di lunga durata che gli stessi centri mantenevano con l'immediato intorno (orti, frutteti, una netta separazione dei tessuti urbani densi dalla campagna di prossimità) sia con l'intorno più ampio (il mosaico di macchie boschive, seminativo).

L'iniziale carattere di episodicità degli impianti eolici è stato sostituito da una maggiore estensione del fenomeno: proprio in questa figura, in posizione di quinta scenica rispetto al Tavoliere, gli impianti assumono un carattere immanente, contrapponendosi visibilmente alle invariati territoriali di lungo periodo e divenendo una delle più rilevanti criticità.

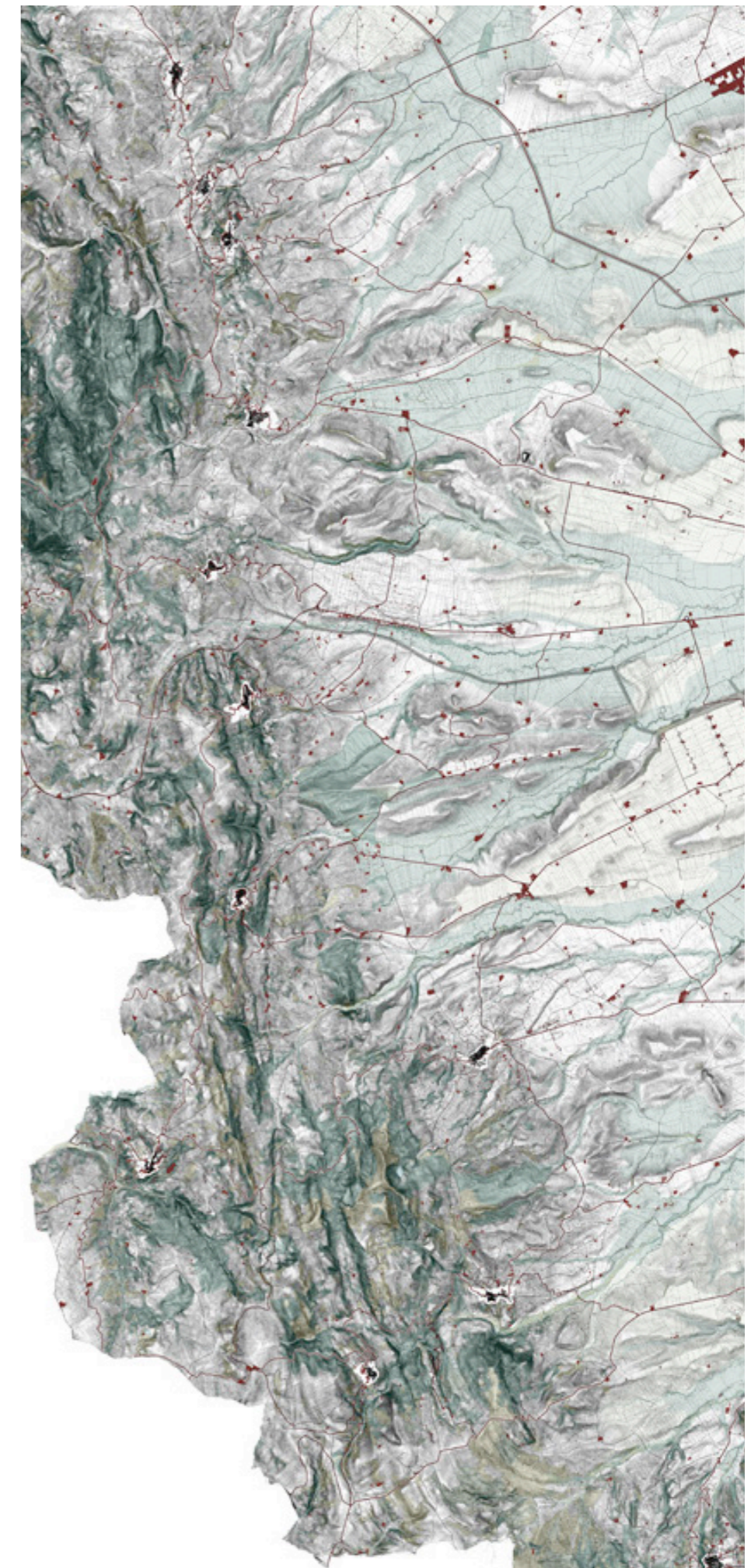

SEZIONE B.2.3.1 SINTESI DELLE INVARIANTI STRUTTURALI DELLA FIGURA TERRITORIALE (I MONTI DAUNI SETTENTRIONALI)

Invarianti Strutturali (sistemi e componenti che strutturano la figura territoriale)	Stato di conservazione e criticità (fattori di rischio ed elementi di vulnerabilità della figura territoriale)	Regole di riproducibilità delle invarianti strutturali
		La riproducibilità dell'invariante è garantita:
Il sistema dei principali lineamenti è costituito da: il crinale della catena appenninica e dalla successione di controcrinali che degradano verso il Tavoliere; le vette principali (M. Cornacchia 1151 m; Monte S. Vito 1015 m); Questi elementi rappresentano i principali riferimenti visivi della figura e i luoghi privilegiati da cui è possibile percepire il paesaggio del Tavoliere.	<ul style="list-style-type: none"> - Alterazione e compromissione dei profili morfologici delle scarpate con trasformazioni territoriali quali: cave e impianti tecnologici; - Localizzazioni sui versanti di impianti fotovoltaici e pale eoliche che rappresentano elementi di forte impatto paesaggistico; - L'estrema eterogeneità litologica e l'accentuata acclività del substrato determinano una forte instabilità dei versanti, interessati da intensi e frequenti movimenti franosi, aggravati da cattive pratiche agricole (disboscamenti, dissodamenti, ecc...) 	<ul style="list-style-type: none"> - Dalla salvaguardia dell'integrità dei profili morfologici che rappresentano riferimenti visuali significativi nell'attraversamento dell'ambito e dei territori contermini;
Il sistema idrografico è costituito dagli affluenti del torrente Candelaro, che si sviluppano a ventaglio in direzione ovest-est verso il Tavoliere. Poco incisi e molto ramificati alle quote più elevate, tendono via via ad organizzarsi in corridoi ben delimitati e morfologicamente significativi procedendo verso le aree meno elevate.	<ul style="list-style-type: none"> - Occupazione antropica delle superfici naturali degli alvei dei corsi d'acqua (costruzione di abitazioni, infrastrutture viarie, impianti, aree destinate a servizi), che hanno contribuito a frammentare la naturale costituzione e continuità delle forme del suolo, e a incrementare le condizioni di rischio idraulico; - Interventi di regimazione dei flussi torrentizi come: costruzione di dighe, infrastrutture, o l'artificializzazione di alcuni tratti; che hanno alterato i profili e le dinamiche idrauliche ed ecologiche dei torrenti, nonché l'aspetto paesaggistico; 	<ul style="list-style-type: none"> - Dalla salvaguardia della continuità e integrità dei caratteri idraulici, ecologici e paesaggistici dei torrenti dei Monti Dauni e dalla loro valorizzazione come corridoi ecologici multifunzionali per la fruizione dei beni naturali e culturali che si sviluppano lungo il loro percorso;
Il sistema agro-ambientale dei Monti Dauni settentrionali è caratterizzato da mosaici agrari a trama fitta, in corrispondenza dell'insediamento, con vaste aree a seminativo alternate a pascoli e, nei versanti più acclivi, ad ampie superfici boscate. Il bosco, in particolare, rappresenta la componente essenziale del paesaggio dei Monti Dauni, un patrimonio naturalistico ed ecosistemico con elementi di pregio e habitat di interesse comunitario, nonché specie vegetali rare.	<ul style="list-style-type: none"> - Erosione del mosaico agrario periurbano, in corrispondenza dei centri, a vantaggio dell'espansione edilizia; - Interventi di disboscamento o introduzione di specie alloctone che hanno contribuito ai diffusi fenomeni di dissesto idrogeologico e compromesso il valore naturale e paesaggistico del patrimonio boschivo; - Tendenze di abbandono delle attività agro-silvo-pastorali. 	<ul style="list-style-type: none"> - Dalla salvaguardia del patrimonio boschivo e delle specie autoctone di alto valore naturalistico; - Dalla valorizzazione e promozione del presidio ambientale negli ecosistemi agro-silvo-pastorali montani attraverso il sostegno alle attività economiche legate alla pastorizia, silvicoltura, anche in associazione all'accoglienza turistica;
Il sistema insediativo è costituito dai piccoli borghi fortificati di Casalnuovo Monterotaro, Casalvecchio di Puglia, Castelnuovo della Daunia e Pietra Montecovino, Motta Montecorvino, Volturino, Alberona, Biccari, Faeto, Castelluccio Valmaggiore, che si collocano compatti in corrispondenza dei controcrinali a dominio della piana del Tavoliere e sono testimonianza del ruolo di presidio storico del territorio appenninico. Questi sono collegati tra loro da una strada di crinale e a Lucera da un sistema di strade a ventaglio che discendono i controcrinali.	<ul style="list-style-type: none"> - Tendenze di abbandono e degrado dei centri montani; - A fronte della forte riduzione della popolazione residente, si è moltiplicata per quattro, tuttavia, negli ultimi cinquant'anni la superficie urbanizzata, anche per dissennate iniziative di promozione turistica (megalottizzazioni e i recenti villaggi "primavera"). 	<ul style="list-style-type: none"> - Dalla salvaguardia della riconoscibilità del carattere compatto degli insediamenti di crinale e delle loro relazioni con il paesaggio agro-silvo-pastorale; - Dalla valorizzazione e promozione del presidio territoriale nelle aree montane attraverso il sostegno alle attività economiche legate alla pastorizia, silvicoltura, anche in associazione all'accoglienza turistica; - Dalla tutela e valorizzazione dei siti e dei beni archeologici dei castelli: attraverso la realizzazione di progetti di fruizione integrata del patrimonio storico culturale e ambientale dei Monti Dauni..
Il sistema rado dell'edilizia rurale dei Monti Dauni .	<ul style="list-style-type: none"> - Alterazione e compromissione dell'integrità dei caratteri morfologici e funzionali delle masserie storiche attraverso fenomeni di parcellizzazione del fondo o aggiunta di corpi edilizi incongrui; abbandono e progressivo deterioramento dell'edilizia e degli spazi di pertinenza. 	<ul style="list-style-type: none"> - Dalla salvaguardia e recupero dei caratteri morfologici del sistema dell'edilizia rurale storica; nonché dalla sua valorizzazione per la ricezione turistica e la produzione di qualità (agriturismi);

A
B
C

Monti Dauni
2



FIGURA TERRITORIALE 2.4/I MONTI DAUNI MERIDIONALI

SEZIONE B.2.1.3 DESCRIZIONE STRUTTURALE DELLA FIGURA TERRITORIALE

Il territorio della figura afferisce in gran parte al morfotipo territoriale 18, “Il sistema insediativo lineare delle valli del Carapelle e del Cervaro”, un sistema di distribuzione dei centri lungo le strade che risalgono le valli fluviali del Carapelle e Cervaro. Questi due corsi d’acqua permanenti connettono fortemente dal punto di vista ambientale questa figura alle strutture territoriali e paesaggistiche del Tavoliere. Su queste due valli si struttura tutto il sistema insediativo, che si compone di centri arroccati sulle alture interne, rivolti ai crinali dei Monti Dauni più che sulla pianura del Tavoliere. Una viabilità secondaria, parallela alle valli, articola l’organizzazione a sistema dei centri afferenti alla figura territoriale: Orsara di Puglia, Bovino, Deliceto, Panni, Monteleone di Puglia, Accadia, Sant’Agata di Puglia, Anzano. Rilevanti salti di quota fanno sì che le relazioni esterne siano legate a poche strade che attraversano il paesaggio, condizionandone la percezione; le masse di vegetazione e i forti movimenti del terreno caratterizzano la figura territoriale; i boschi sono attraversati da strade con sezioni ridotte per adattarsi alla natura del terreno; gli edifici rurali sono episodici, rispetto alla maggiore densità del vicino Tavoliere, e indicano la minore dimensione dell’azienda agricola; qui le trasformazioni contemporanee risultano frammentate e leggibili ad una scala più minuta, e si relazionano essenzialmente al pascolo e all’agricoltura. Unici elementi che mostrano la contemporaneità nelle campagne sono i macchinari agricoli e le torri con gli aerogeneratori.

SEZIONE B 2.2.1 TRASFORMAZIONI IN ATTO E VULNERABILITÀ DELLA FIGURA TERRITORIALE

I lunghi processi di abbandono che hanno caratterizzato questi territori, le opere di disboscamento e l’aumento in alcuni casi del traffico pesante, hanno accentuato fenomeni di dissesto idrogeologico che in alcuni casi hanno cancellato lunghi tratti stradali. L’iniziale carattere di episodicità degli impianti eolici è stato sostituito da una maggiore estensione del fenomeno che si è imposto, contrapponendosi visibilmente alle invariati territoriali di lungo periodo e divenendo la più rilevante criticità dell’ambito in analisi. I consistenti processi di migrazione della popolazione che hanno caratterizzato questi territori hanno portato in alcuni casi al rilevante fenomeno di abbandono di piccoli centri.

SEZIONE B.2.3.1 SINTESI DELLE INVARIANTI STRUTTURALI DELLA FIGURA TERRITORIALE (I MONTI DAUNI MERIDIONALI)

Invarianti Strutturali (sistemi e componenti che strutturano la figura territoriale)	Stato di conservazione e criticità (fattori di rischio ed elementi di vulnerabilità della figura territoriale)	Regole di riproducibilità delle invarianti strutturali
		La riproducibilità dell'invariante è garantita:
Il sistema dei principali lineamenti è costituito da: il crinale principale della catena appenninica e dalla successione di controcrinali che degradano in direzione ovest-est verso il Tavoliere; le vette principali (M. Cornacchia 1151 m; M. Crispiniano 1105 m; Monte S. Vito 1015 m); Questi elementi rappresentano i principali riferimenti visivi della figura e i luoghi privilegiati da cui è possibile percepire il paesaggio del Tavoliere.	<ul style="list-style-type: none"> - Alterazione e compromissione dei profili morfologici delle scarpate con trasformazioni territoriali quali: cave e impianti tecnologici; - Localizzazioni in campo aperto e sui versanti di impianti fotovoltaici e pale eoliche che rappresentano elementi di forte impatto paesaggistico; - L'estrema eterogeneità litologica e l'accentuata acclività del substrato determinano una forte instabilità dei versanti, interessati da intensi e frequenti movimenti franosi, aggravati da cattive pratiche agricole (disboscamenti, dissodamenti, ecc...) 	<ul style="list-style-type: none"> - Dalla salvaguardia dell'integrità dei profili morfologici che rappresentano riferimenti visuali significativi nell'attraversamento dell'ambito e dei territori contermini;
Il sistema idrografico è costituito dai torrenti Cervaro e Carapelle e dalla loro fitta rete di tributari a carattere stagionale. Le valli corrispondenti, profondamente incise, oltre a strutturare fortemente il sistema insediativo, che si sviluppa sui loro versanti, rappresentano corridoi ecologici di alto valore naturalistico tra la catena appenninica e la costa della Capitanata.	<ul style="list-style-type: none"> - Occupazione antropica delle superfici naturali degli alvei dei corsi d'acqua (costruzione di abitazioni, infrastrutture viarie, impianti, aree destinate a servizi), che hanno contribuito a frammentare la naturale costituzione e continuità delle forme del suolo, e a incrementare le condizioni di rischio idraulico; - Interventi di regimazione dei flussi torrentizi come: costruzione di dighe, infrastrutture, o l'artificializzazione di alcuni tratti; che hanno alterato i profili e le dinamiche idrauliche ed ecologiche dei torrenti, nonché l'aspetto paesaggistico; 	<ul style="list-style-type: none"> - Dalla salvaguardia della continuità e integrità dei caratteri idraulici, ecologici e paesaggistici dei torrenti Cervaro e Carapelle e dalla loro valorizzazione come corridoi ecologici multifunzionali per la fruizione dei beni naturali e culturali che si sviluppano lungo il loro percorso;
Il sistema agro-ambientale dei Monti Dauni meridionali è caratterizzato da mosaici agrari a trama fitta, in corrispondenza dell'insediamento, con vaste aree a seminativo alternate a pascoli e, nei versanti più acclivi, ad ampie superfici boscate. In corrispondenza delle valli fluviali, i reticoli si attestano perpendicolarmente al fiume che diventa l'ordinatore della maglia agricola. Il bosco, rappresenta la componente essenziale del paesaggio dei Monti Dauni, un patrimonio naturalistico ed ecosistemico con elementi di pregio e habitat di interesse comunitario, nonché specie vegetali rare.	<ul style="list-style-type: none"> - Erosione del mosaico agrario periurbano, in corrispondenza dei centri, a vantaggio dell'espansione edilizia; - Progressiva erosione della naturalità, in corrispondenza delle valli, a vantaggio delle coltivazioni, con conseguente diminuzione della valenza ecologica dei mosaici agrari peri-fluviali; - Interventi di disboscamento o introduzione di specie alloctone che hanno contribuito ai diffusi fenomeni di dissesto idrogeologico e compromesso il valore naturale e paesaggistico del patrimonio boschivo; - Tendenze di abbandono delle attività agro-silvo-pastorali; 	<ul style="list-style-type: none"> - Dalla salvaguardia del patrimonio boschivo e delle specie autoctone di alto valore naturalistico; - dalla valorizzazione e promozione del presidio ambientale negli ecosistemi agro-silvo-pastorali montani attraverso il sostegno alle attività economiche legate alla pastorizia, silvicoltura, anche in associazione all'accoglienza turistica;
Il sistema insediativo è costituito dai piccoli borghi montani fortificati che si collocano compatti sulle alture interne dei Monti Dauni e si affacciano sulle valli del Carapelle e del Cervaro. La viabilità principale si sviluppa nel fondovalle e intercetta le strade di collegamento con i centri sopraelevati.	<ul style="list-style-type: none"> - Tendenze di abbandono e degrado dei centri montani; - a fronte della forte riduzione della popolazione residente, si è moltiplicata per quattro, tuttavia, negli ultimi cinquant'anni la superficie urbanizzata, anche per dissennate iniziative di promozione turistica (megalottizzazioni e i recenti villaggi "primavera"). 	<ul style="list-style-type: none"> - Dalla salvaguardia della riconoscibilità del carattere compatto degli insediamenti di crinale e delle loro relazioni con il paesaggio agro-silvo-pastorale; - Dalla valorizzazione e promozione del presidio territoriale nelle aree montane attraverso il sostegno alle attività economiche legate alla pastorizia, silvicoltura, anche in associazione all'accoglienza turistica; - Dalla tutela e valorizzazione dei siti e dei beni archeologici dei castelli: attraverso la realizzazione di progetti di fruizione integrata del patrimonio storico culturale e ambientale dei Monti Dauni.
Il sistema rado dell'edilizia rurale che si sviluppa sui versanti.	<ul style="list-style-type: none"> - Alterazione e compromissione dell'integrità dei caratteri morfologici e funzionali delle masserie storiche attraverso fenomeni di parcellizzazione del fondo o aggiunta di corpi edilizi incongrui; - Abbandono e progressivo deterioramento dell'edilizia e degli spazi di pertinenza. 	<ul style="list-style-type: none"> - Dalla salvaguardia e recupero dei caratteri morfologici del sistema dell'edilizia rurale storica; nonché dalla sua valorizzazione per la ricezione turistica e la produzione di qualità (agriturismi);

A
B
C

Monti Dauni
2



A

B

C

Monti Dauni

ambito

2

Scenario strategico

Sezione C



C1 - I PROGETTI TERRITORIALI PER IL PAESAGGIO REGIONALE

Elaborato 4.2.1.1
CARTA DELLA RETE PER LA CONSERVAZIONE DELLA BIODIVERSITÀ (REB)

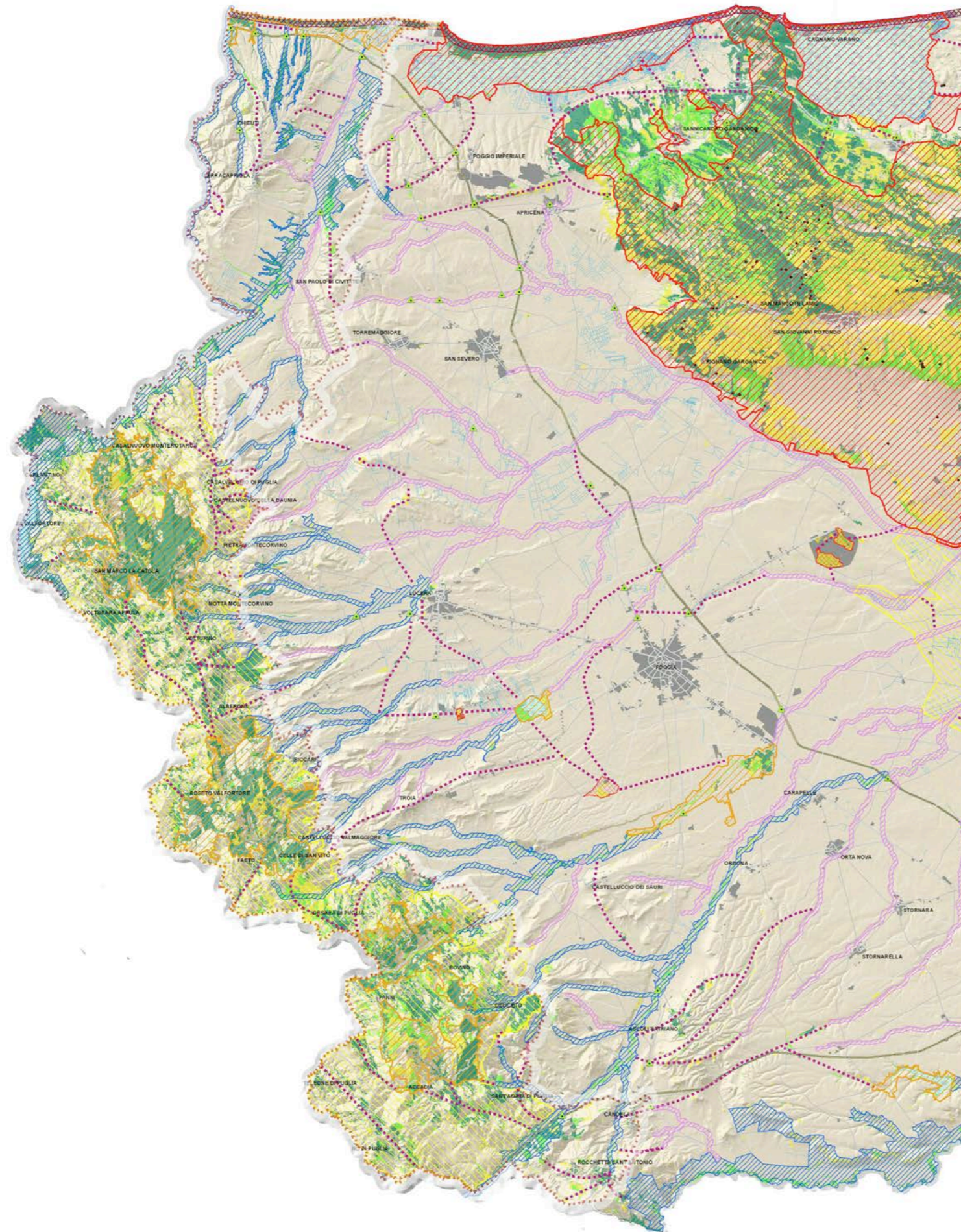

RETE ECOLOGICA BIODIVERSITA'







Principali sistemi di Naturalità

-  principale
-  secondario

Connessioni ecologiche

-  connessione, fluviali-naturali
-  connessione, fluviali-residuali
-  connessione, corso d'acqua episodico
-  connessione costiera
-  Connessioni terrestri
-  Aree tampone
-  Nuclei naturali isolati
 -  Grotte
 -  Elementi di deframmentazione

NATURALITA'

-  boschi e macchie
-  arbusteti e cespuglieti
-  prati e pascoli naturali
-  aree umide
-  fiumi
-  Canali delle Bonifiche

INFRASTRUTTURE URBANE E VIABILITA'

-  Edificato
-  Autostrade
-  Statali
-  Provinciali



A

B

C

Monti Dauni
ambito
2

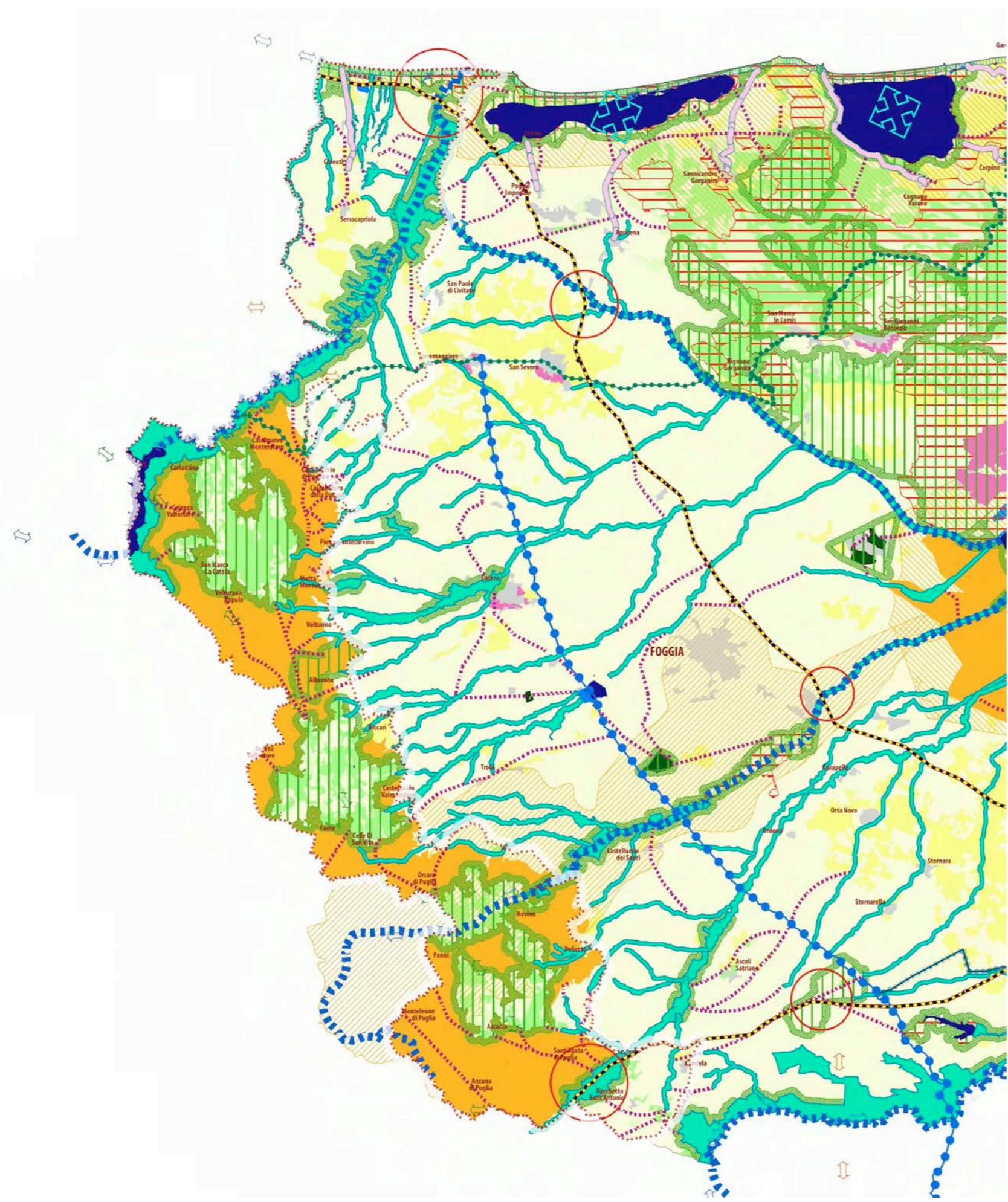

Elaborato 4.2.1.2
SCHEMA DIRETTORE DELLA RETE ECOLOGICA POLIVALENTE (REP)

- Zone rilevanti per l'avifauna migratoria
- Connessioni a matrice boschiva
- Connessioni su linee fluviali
- Linee di connessione litorale
- Continuità degli agroecosistemi
- Connessioni ecologiche su vie d'acqua permanenti o temporanee
- Connessioni ecologiche costiere
- Connessioni ecologiche terrestri
- Aree tampone
- Nuclei naturali isolati
- Pendoli costieri
- Linea dorsale di connessione polivalente
- Anelli integrativi di connessione
- Principali greenways potenziali
- Principali esigenze di de-frammentazione
- Principali barriere infrastrutturali
- Laghi e zone umide principali
- Fiumi principali
- Tratti del cyronmed trasversale
- Connessioni ecologiche su vie d'acqua permanenti o temporanee
- Connessioni ecologiche costiere
- Connessioni ecologiche terrestri
- Siti di Rete Natura 2000
- Buffer dei Siti di Rete Natura 2000
- Aree del ristretto
- Parchi della CO2
- Parchi e riserve nazionali e regionali
- Aree tampone
- Nuclei naturali isolati
- Parchi periurbani
- Paesaggi costieri ad alta valenza naturalistica
- Siti marini di Rete Natura 2000
- Sistemi acquatici
- Sistemi boschivi
- Praterie ed altre aree naturali
- Coltivi
- Oliveti, vigneti, frutteti
- Aree urbanizzate
- Sistemi marini
- Confini regionali

Elaborato 4.2.2
II PATTO CITTÀ-CAMPAGNA

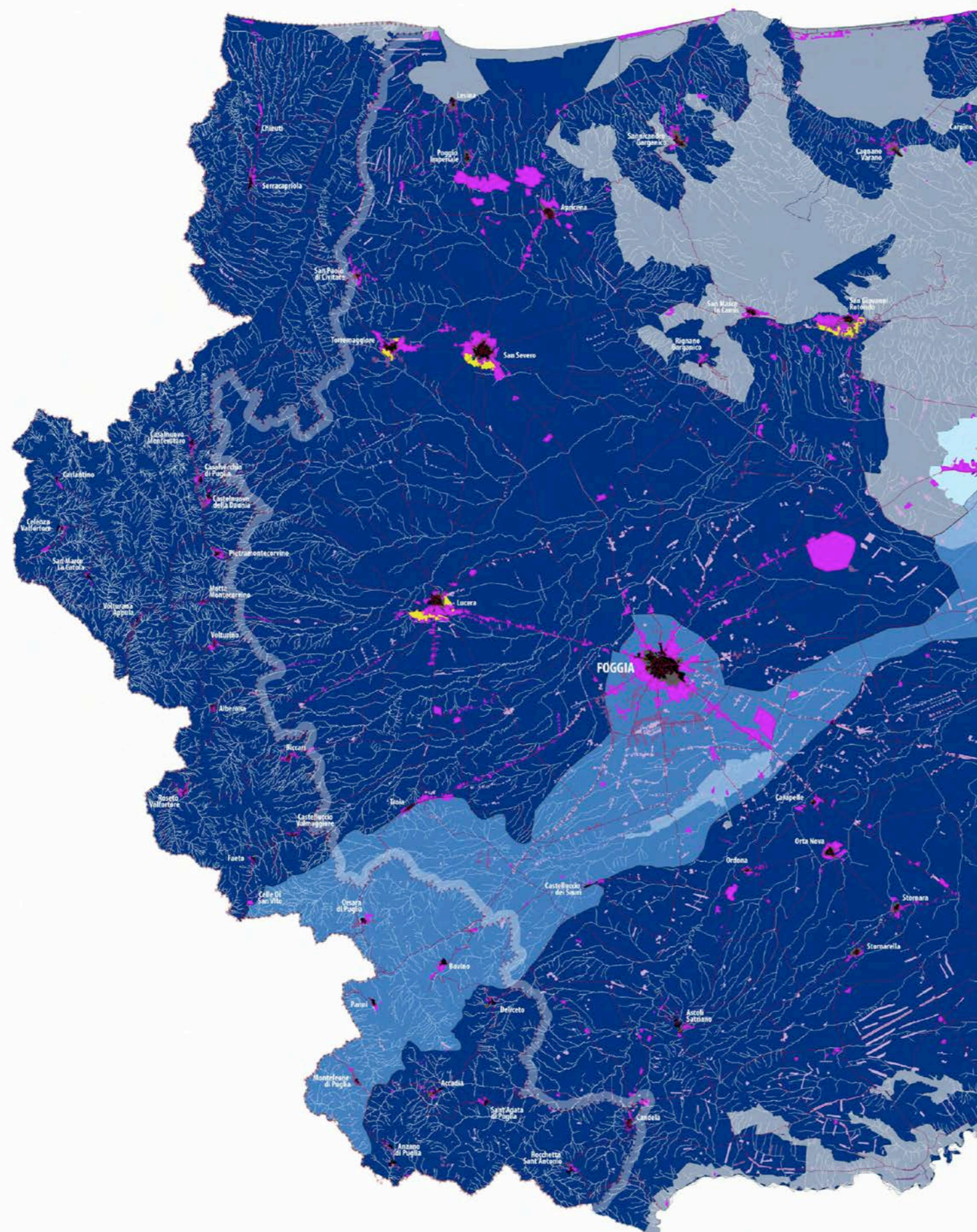

- edificato al 1945
- edificato compatto a maglie regolari
- tessuto urbano a maglie larghe
- tessuto discontinuo su maglie regolari
- tessuto lineare a prevalenza produttiva
- piatt. produttiva - commerciale - direzionale
- piatt. turistico - ricettiva - residenziale
- campagna abitata
- campagna urbanizzata
- campagna del "ristretto"
- parco CO2
- parco agricolo multifunzionale di riqualificazione
- parco agricolo multifunzionale di valorizzazione
- campagna profonda
- parchi e riserve nazionali e regionali
- reticolo idrografico
- viabilità al 1945

A
B
C



A
B
C

Monti Dauni
ambito
2

Elaborato 4.2.3
IL SISTEMA INFRASTRUTTURALE PER LA MOBILITÀ DOLCE

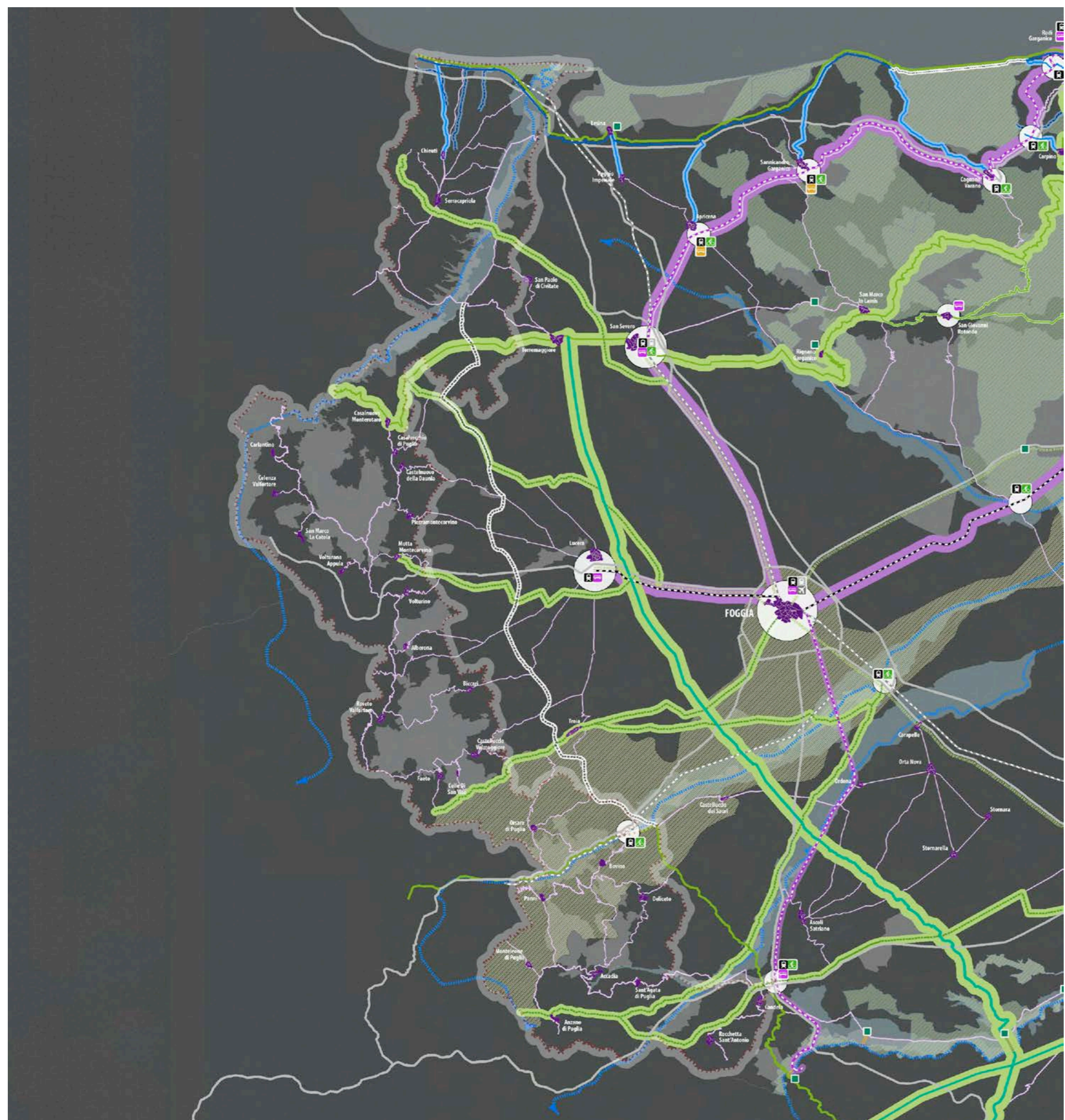





- nodo intermodale di primo livello (stazioni principali)
- nodo intermodale di secondo livello (stazioni secondarie)
- nodo intermodale di terzo livello (stazioni minori)



- accesso aeroporto
- accesso ferrovia paesaggistica
- accesso ferrovia regionale
- accesso servizio autobus
- accesso metrò-mare
- accesso percorso ciclo-pedonale
- accesso servizio bus-navetta
- approdo metrò-mare
- case cantoniere da riqualificare
- accessi ai Parchi Naturali Nazionali
- viali di accesso al Parco dell'Ofanto

- Collegamenti su gomma**
- strade principali
 - strade strutturanti il sistema insediativo (reti di città)
 - strade strutturanti il sistema insediativo di interesse paesaggistico
 - strada costiera di salvaguardia e valorizzazione paesaggistica
 - strada costiera di riqualificazione paesaggistica
 - strada di progetto prevista dal Piano dei Trasporti



Collegamenti ciclo - pedonali

-  percorsi ciclo-pedonali de 'La rete ciclabile del Mediterraneo-Itinerari Pugliesi' (progetto Cyronmed)
-  ciclovie de La Greenway dell'acquedotto pugliese
-  percorsi ciclo-pedonali de La rete dei tratturi
-  connessioni potenziali della viabilità di servizio

Collegamenti ferroviari



-  ferrovia regionale
-  ferrovie di valenza paesaggistica
-  tram

Collegamenti multimodali interno costa

-  asse multimodale di progetto
-  percorsi lungo lame-gravine e canali
-  percorsi lungo fiumi

Collegamenti marittimi

-  metrò mare

-  parchi agricoli multifunzionali
-  parchi e riserve nazionali e regionali
-  siti naturalistici





A
B
C

Elaborato 4.2.4
LA VALORIZZAZIONE E LA RIQUALIFICAZIONE
INTEGRATA DEI PAESAGGI COSTIERI

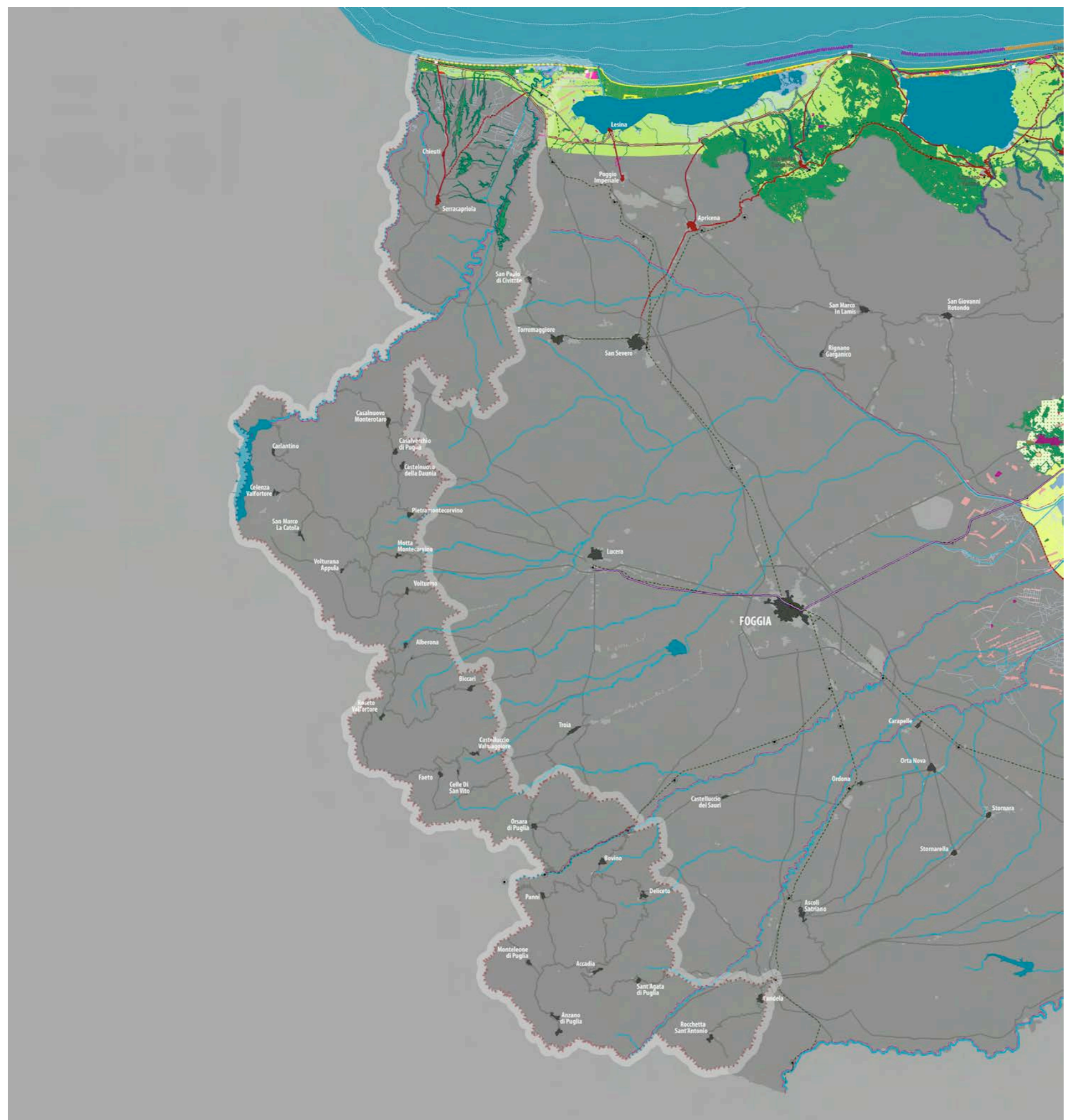

PAESAGGI COSTIERI AD ALTA VALENZA NATURALISTICA

- Paesaggi costieri ad alta valenza naturalistica da valorizzare
- Paesaggi costieri ad alta valenza naturalistica da riqualificare

SISTEMA INSEDIATIVO COSTIERO

Waterfront

- Waterfront urbano storico da valorizzare
- Waterfront urbano recente da riqualificare
- Waterfront a prevalente specializzazione turistico-residenziale-ricettiva da riqualificare
- Waterfront a forte criticità da rigenerare

Detrattore costiero







Edificato al 1947-58

- Centro urbano costiero
- Centro storico sub-costiero
- Marina

Edificato successivo al 1947-58

- Espansione di centro storico costiero
- Inseediamento costiero a prevalente specializzazione residenziale-turistica
- Piattaforma turistica-residenziale-ricettiva
- Campagna abitata
- Campagna urbanizzata
- Piattaforma produttiva-commerciale-direzionale
- Tessuto lineare a prevalenza produttiva
- Cava
- Aree archeologiche
- Punti di riferimento costiero (torri e fari)
- Borghi di servizio della bonifica fascista

Reti della mobilità

-  Strada costiera di valorizzazione paesaggistica
-  Strada costiera di riqualificazione urbanistica- paesaggistica
-  Asse multimodale tram-treno
-  Asse di collegamento multimodale interno-costa
-  Strada di interesse paesaggistico da valorizzare
-  Penetrante naturalistica lungo corso d'acqua

----- Ferrovia

- Stazione
- Nodi di interscambio

 Metrò del Mare di progetto

 Approdi del Metrò del Mare

PATTO CITTA'-CAMPAGNA

Parco agricolo multifunzionale

-  Parco agricolo multifunzionale di valorizzazione
-  Parco agricolo multifunzionale di riqualificazione

 Ristretto

 Parco CO2 di riforestazione urbana

SISTEMA ECOLOGICO TERRA-MARE





Morfotipo costiero

-  Costa sabbiosa
-  Costa rocciosa
-  Falesia
-  Rias
-  Linea di costa artificializzata
-  Faraglione
-  Cordone dunare
-  Cordone dunare edificato





Formazioni carsiche di interesse naturalistico

-  Grotta
-  Dolina
-  Vora



Unità idrografiche di interesse ecosistemico

-  Corso d'acqua perenne
-  Corso d'acqua temporaneo (lame, gravine, valloni e canalonì)
-  Bacini idrici (laghi, lagune, invasi artificiali)
-  Rete dei canali della bonifica
-  Sorgente costiera

Unità terrestri costiere ad alto grado di naturalità

-  Ambienti boscati e ambienti seminaturali
-  Cordone dunare colonizzato da macchia o bosco
-  Area umide (paludi, acquitrini, stagni)
-  Salina attiva

Unità marino-costiere ad alto grado di naturalità

-  Poseidonia oceanica
-  Coralligeno



A

B

C

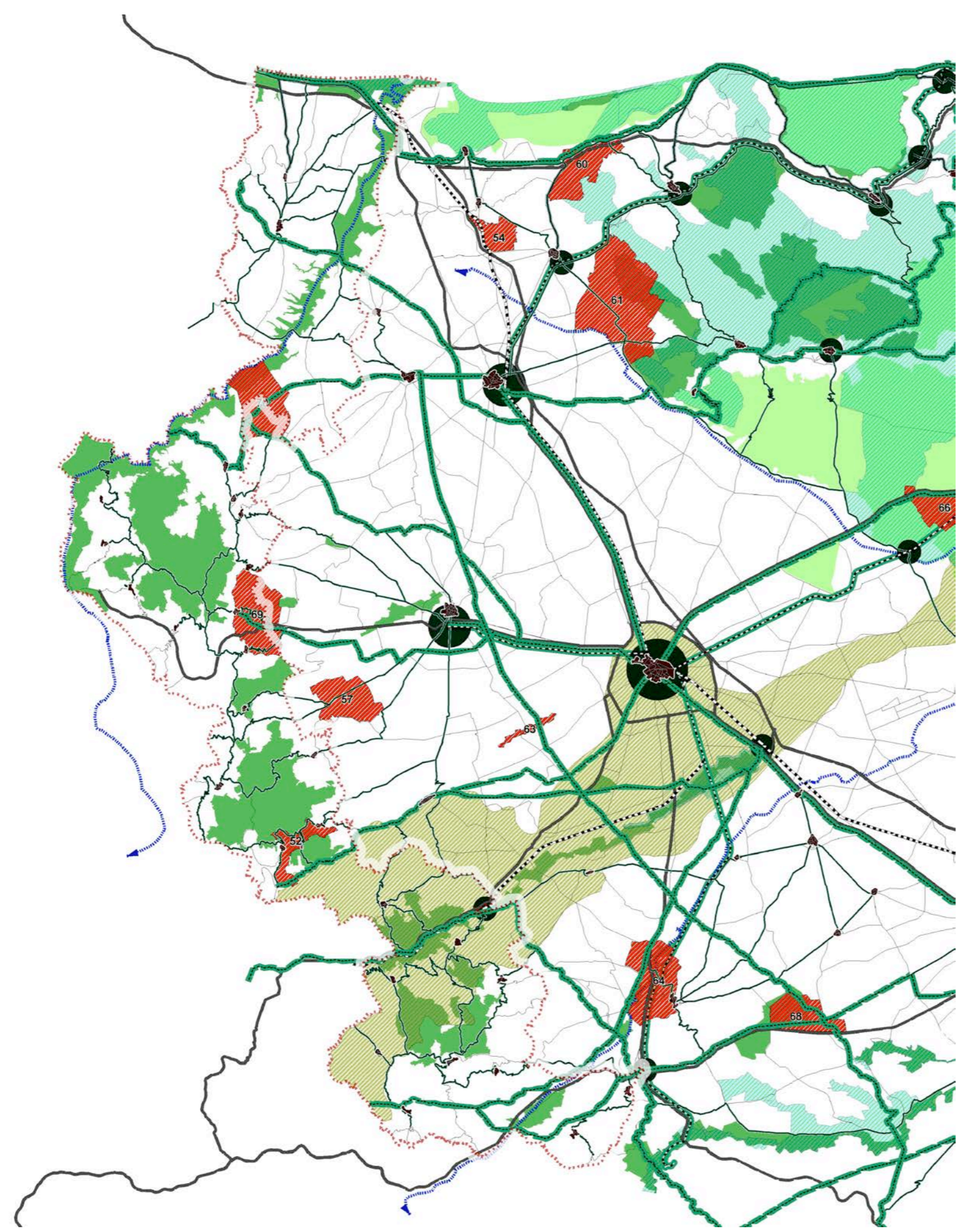

Elaborato 4.2.5
I SISTEMI TERRITORIALI PER LA FRUIZIONE DEI BENI PATRIMONIALI (CTS e aree tematiche di paesaggio)

CTS

Nodi e reti del progetto per la mobilità dolce

- nodi intermodali
- approdi del metrò-mare
- percorsi ciclo-pedonali
- metrò-mare
- percorsi lungo fiume
- collegamenti multimodali
- strade paesaggistiche
- ferrovie paesaggistiche
- <all other values>
- strade principali

Aree protette e siti di interesse naturalistico

- parchi agricoli multifunzionali
- parchi e riserve nazionali e regionali
- siti di interesse comunitario, nazionale e regionale
- sic mare
- zone a protezione speciale
- Città (antica e moderna)

Denominazione dei CTS

- 1 Gravina - Botromagno
- 2 Monte Sannace
- 3 Via Appia e Insediamenti rupestri
- 4 Torre di Castiglione
- 5 Il Pulo - S. Maria di Sovereto
- 6 Impalata - S. Procopio
- 7 S. Stefano - Villa Meo Evoli
- 8 Azetium
- 9 Auricarro
- 10 Tratturo Melfi-Castellaneta
- 11 Belmonte - S. Angelo
- 12 Lama Balice
- 13 Foce del Canale Reale
- 14 Monte Giannecchia - Monte San Biagio
- 15 Egnazia- Seppanibale - Lama d'Antico
- 16 San Domenico
- 17 Torre Canne - Ottava
- 18 Infocaciucci
- 19 Ostuni - Villanova
- 20 Brindisi Foggia di Rau
- 21 Canale Gianicola
- 22 Canale Reale Francavilla Fontana
- 23 Valloni Bottari - Bax
- 24 Via Appia Oria - Mesagne
- 25 Via Appia Mesagne - Brindisi
- 26 S. Vito dei Normanni ed il Sistema Masserie
- 27 Monte Salete
- 28 Gravina di Riggio
- 29 Lama di Penziere/Contrada Lo Noce
- 30 Gravina di Leucaspide
- 31 Statte
- 32 Masseria Cigliano
- 33 Monte Trazzonara
- 34 Masseria Badessa
- 35 Madonna della Scala
- 36 Villaggio rupestre di Petruscio
- 37 Villaggio rupestre di Casalrotto
- 38 Gravina di Palagialenno
- 39 Mar Piccolo Seno di Levante
- 40 Galatone
- 41 Giurdignano
- 42 Rudiae-Cupa
- 43 Le Cenate
- 44 Acquarica di Lecce
- 45 I Fani
- 46 Morciano-Salve
- 47 Alezio
- 48 Vaste-Santi Stefani
- 49 Rauccio
- 50 Otranto-Valle dell'Idro-Valle delle Memorie
- 51 Otranto-San Nicola di Casole-Porto Badisco
- 52 Alta valle del Celone
- 53 San Ferdinando- San Cassaniello
- 54 Aprciena- San Giovanni in Piano
- 55 Canne della Battaglia
- 56 Canosa
- 57 Biccari-Tertiveri
- 58 Vieste- Santa Maria di Merino
- 59 Monte Sant'Angelo- Pulsano
- 60 Sannicandro Garganico-Sant'Annea
- 61 Apricena- Castel Pagano
- 62 Peschici-S. Maria di Calena
- 63 Torrebiana
- 64 Ascoli Satriano-Palazzo d'Ascoli
- 65 Saline di Margherita di Savoia
- 66 Siponto-San Leonardo
- 67 Mattinata
- 68 Ascoli S.-Corleto
- 69 Montecorvino
- 70 Dragonara



A
B
C

Monti Dauni

bito
2



A

B

C

Elaborato 4.2.6
SCENARIO DI SINTESI DEI PROGETTI TERRITORIALI PER IL
PAESAGGIO REGIONALE

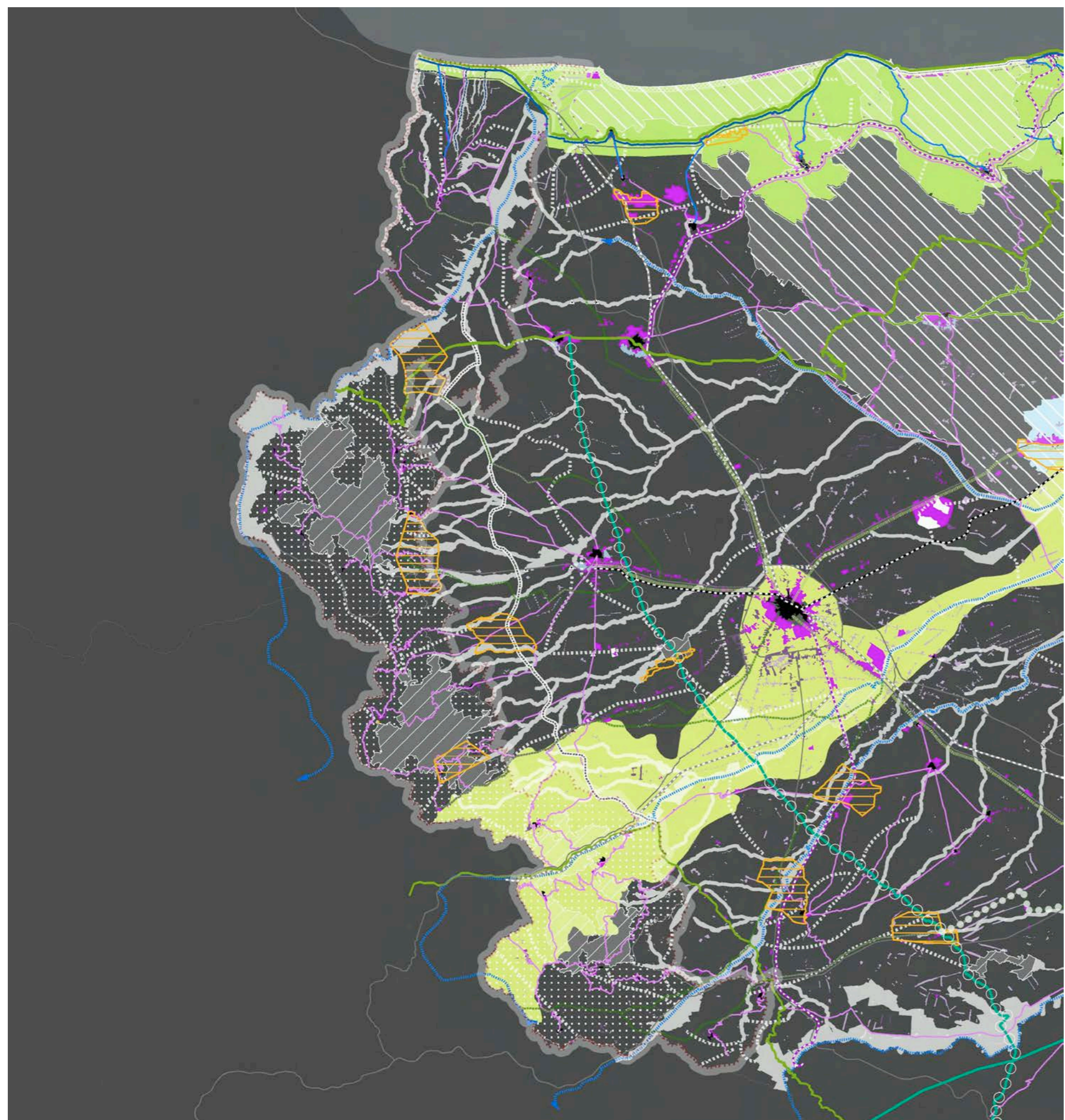

1. La Rete Ecologia Regionale

Principali Sistemi di Naturalità

-  principale
-  secondario

Connessioni ecologiche

-  connessione fluviale-naturale, fluviale-residuale, corso d'acqua episodico
-  connessione costiera
-  connessione terrestre
-  aree tampone
-  nuclei naturali isolati
-  linea dorsale di connessione polivalente
-  principali greenways potenziali
-  elementi di deframmentazione

2. Il Patto Città - Campagna

-  edificato al 1945
-  edificato compatto a maglie regolari
-  tessuto urbano a maglie larghe
-  tessuto discontinuo su maglie regolari
-  tessuto lineare a prevalenza produttiva
-  piatt. produttiva-commerciale-direzionale
-  piatt. turistico-ricettiva-residenziale
-  campagna abitata
-  campagna urbanizzata
-  campagna del "ristretto"
-  parco CO2
-  parco agricolo multifunzionale di riqualificazione
-  parco agricolo multifunzionale di valorizzazione

3. Il Sistema Infrastrutturale per la Mobilità Dolce

Collegamenti su gomma

- strade principali
- strade strutturanti il sistema insediativo (reti di città)
- strade strutturanti il sistema insediativo di interesse paesaggistico
- strada costiera di salvaguardia e valorizzazione paesaggistica
- strada costiera di riqualificazione paesaggistica
- strada di progetto prevista dal Piano dei Trasporti

Collegamenti ciclo - pedonali

- percorsi ciclo-pedonali de 'La rete ciclabile del Mediterraneo-Itinerari Pugliesi' (progetto Cyronmed)
- ciclovie de La Greenway dell'acquedotto pugliese
- percorsi ciclo-pedonali de La rete dei tratturi
- connessioni potenziali della viabilità di servizio

Collegamenti ferroviari

- ferrovia regionale
- ferrovie di valenza paesaggistica
- tram

Collegamenti multimodali interno costa

- asse multimodale di progetto
- percorsi lungo lame-gravine e canali
- percorsi lungo fiumi

Collegamenti marittimi

- metrò mare

4. La Valorizzazione e la Riqualificazione Integrata dei Paesaggi Costieri

- paesaggi costieri ad alta valenza naturalistica da riqualificare
- paesaggi costieri ad alta valenza naturalistica da valorizzare

5. I Sistemi Territoriali per la Fruizione dei Beni Patrimoniali

- contesti topografici stratificati



C2 GLI OBIETTIVI DI QUALITÀ PAESAGGISTICA E TERRITORIALE

Obiettivi di Qualità Paesaggistica e Territoriale d'Ambito	Normativa d'uso	
	Indirizzi	Direttive
	- Gli Enti e i soggetti pubblici, nei piani e nei programmi di competenza, nonché i soggetti privati nei piani e nei progetti che comportino opere di rilevante trasformazione territoriale devono tendere a:	- Gli Enti e i soggetti pubblici, nei piani e nei programmi di competenza, nonché i soggetti privati nei piani e nei progetti che comportino opere di rilevante trasformazione territoriale:
	- A.1 Struttura e componenti Idro-Geo-Morfologiche	
1. Garantire l'equilibrio idrogeomorfologico dei bacini idrografici; 1.3 Garantire la sicurezza idrogeomorfologica del territorio, tutelando le specificità degli assetti naturali.	- garantire l'efficienza del reticolo idrografico drenante con particolare riguardo alla tutela delle aree di sorgente e delle aree di pertinenza dei principali corsi d'acqua (Fortore, Saccione, Carapelle, Candelaro e Cervaro) e dei loro affluenti;	- individuano le aree di sorgente e di testata dei bacini idrografici dei corsi d'acqua, al fine di una loro tutela dagli impatti delle occupazioni antropiche; - assicurano adeguati interventi di manutenzione ordinaria e straordinaria del reticolo idrografico finalizzati a incrementarne la funzionalità idraulica attraverso tecniche di ingegneria naturalistica; - assicurano la continuità idraulica impedendo l'occupazione delle aree golenali e di pertinenza dei corsi d'acqua e la realizzazione in loco di attività incompatibili; - riducono l'artificializzazione dei corsi d'acqua; - riducono l'impermeabilizzazione dei suoli; - realizzano le opere di difesa del suolo e di contenimento dei fenomeni di esondazione ricorrendo a tecniche di ingegneria naturalistica; - favoriscono la riforestazione delle fasce perfluviali e la formazione di aree esondabili;
1. Garantire l'equilibrio idrogeomorfologico dei bacini idrografici; 9. Valorizzare e riqualificare i paesaggi costieri della Puglia.	- garantire la mitigazione del rischio idraulico e geomorfologico nelle aree a maggiore pericolosità;	- assicurano misure per il contenimento dei fenomeni di erosione accelerata e per la difesa del suolo a basso impatto ambientale attraverso tecniche di ingegneria naturalistica;
1. Garantire l'equilibrio idrogeomorfologico dei bacini idrografici; 1.3 Garantire la sicurezza idrogeomorfologica del territorio, tutelando le specificità degli assetti naturali.	- tutelare la quantità e la qualità delle acque potabili derivanti dagli invasi idrici montani;	- individuano i bacini di alimentazione e le aree di pertinenza dei bacini al fine di una tutela della risorsa idrica;
1. Garantire l'equilibrio idrogeomorfologico dei bacini idrografici; 1.3 Garantire la sicurezza idrogeomorfologica del territorio, tutelando le specificità degli assetti naturali.	- garantire la conservazione dei suoli dai fenomeni erosivi indotti da errate pratiche colturali;	- favoriscono tecniche colturali agricole e forestali che garantiscano la conservazione dei suoli fertili nelle fasce perfluviali e limitino l'erosione lungo i versanti più acclivi; - prevedono forme di riqualificazione naturale delle aree già degradate da attività agricola intensiva (disboscamenti, dissodamenti), anche al fine di ridurre fenomeni di intensa erosione del suolo;
1. Realizzare l'equilibrio idrogeomorfologico dei bacini idrografici; 9. Valorizzare e riqualificare i paesaggi costieri della Puglia.	- tutelare gli equilibri morfodinamici degli ambienti costieri dai fenomeni erosivi;	- individuano cartograficamente i sistemi dunali e li sottopongono a tutela integrale e ad eventuale rinaturalizzazione; - promuovono la rinaturalizzazione della fascia costiera e il contenimento della pressione insediativa; - prevedono una specifica valutazione della compatibilità delle eventuali opere di trasformazione in rapporto alle dinamiche geomorfologiche e meteo marine; - prevedono/valutano la rimozione delle opere che hanno alterato il regime delle correnti costiere e l'apporto solido fluviale, determinando fenomeni erosivi;
9. Valorizzare e riqualificare i paesaggi costieri della Puglia; 9.2 Il mare come grande parco pubblico della Puglia.	- tutelare le aree demaniali costiere dagli usi incongrui e dall'abusivismo.	- promuovono la diffusione della conoscenza del paesaggio delle aree demaniali costiere al fine di incrementare la consapevolezza sociale dei suoi valori e di limitarne le alterazioni.

A.2 Struttura e componenti Ecosistemiche e Ambientali

<p>2. Migliorare la qualità ambientale del territorio 2.2 Aumentare la connettività e la biodiversità del sistema ambientale regionale; 2.8. Elevare il gradiente ecologico degli ecosomaici.</p>	<ul style="list-style-type: none"> - salvaguardare e migliorare la funzionalità ecologica; 	<ul style="list-style-type: none"> - approfondiscono il livello di conoscenza delle componenti della Rete ecologica della biodiversità e ne definiscono specificazioni progettuali e normative al fine della sua implementazione; incentivano la realizzazione del Progetto territoriale per il paesaggio regionale Rete ecologica polivalente, con particolare riferimento alla REB; - evitano trasformazioni che compromettano la funzionalità della rete ecologica;
<p>2 Aumentare la connettività e la biodiversità del sistema ambientale regionale; 2.3 Valorizzare i corsi d'acqua come corridoi ecologici multifunzionali.</p>	<ul style="list-style-type: none"> - tutelare i valori ambientali dei principali corsi d'acqua (Fortore, Saccione, Carapelle, Candelaro e Cervaro), dei loro affluenti e del bacino idrico di Occhito; 	<ul style="list-style-type: none"> - assicurano la salvaguardia dei sistemi ambientali dei corsi d'acqua al fine di preservare e implementare la loro funzione di corridoio ecologico multifunzionali di connessione tra le aree montane di sorgente, le pianure e le coste della Capitanata. - prevedono misure atte a impedire l'occupazione delle aree di pertinenza fluviale e le coste lacustri da strutture antropiche ed attività improprie; - evitano ulteriori artificializzazioni delle aree di pertinenza dei corsi d'acqua con sistemazioni idrauliche dal forte impatto sulle dinamiche naturali; - prevedono la rinaturalizzazione dei corsi d'acqua artificializzati;
<p>2 Aumentare la connettività e la biodiversità del sistema ambientale regionale; 2.3 Valorizzare i corsi d'acqua come corridoi ecologici multifunzionali.</p>	<ul style="list-style-type: none"> - tutelare i valori ambientali del sistema dei corsi d'acqua temporanei discendenti dai valloni di Chieuti e Serracapriola; 	<ul style="list-style-type: none"> - assicurano la tutela dei valloni e delle aree di pertinenza dei corsi d'acqua temporanei discendenti dai valloni;
<p>1. Garantire l'equilibrio idrogeomorfologico dei bacini idrografici; 9. Valorizzare e riqualificare i paesaggi costieri della Puglia.</p>	<ul style="list-style-type: none"> - salvaguardare i valori ambientali delle aree di bonifica presenti lungo la costa (in particolare tra la foce del Fortore e la foce del Saccione) attraverso la riqualificazione in chiave naturalistica delle reti dei canali; 	<ul style="list-style-type: none"> - individuano anche cartograficamente il reticolo dei canali della bonifica al fine di tutelarla integralmente da fenomeni di semplificazione o artificializzazione da valorizzare come microcorridoi ecologici multifunzionali integrati nella rete ecologica regionale; - prevedono interventi di valorizzazione e riqualificazione naturalistica delle sponde e dei canali della rete di bonifica idraulica;
<p>2 Aumentare la connettività e la biodiversità del sistema ambientale regionale;</p>	<ul style="list-style-type: none"> - salvaguardare e valorizzare la multifunzionalità degli ecosistemi forestali montani. 	<ul style="list-style-type: none"> - prevedono la conservazione degli ecosistemi forestali di maggiore rilievo naturalistico; - favoriscono la gestione dei boschi basata sulla silvicoltura naturalistica; - prevedono la conservazione, promuovono e incentivano l'ampliamento e il ripristino delle formazioni forestali montane; - promuovono il miglioramento e la razionalizzazione della raccolta e della trasformazione dei prodotti del bosco e della relativa commercializzazione.

A
B
C



A
B
C

A.3 Struttura e componenti antropiche e storico – culturali A.3.1 Componenti dei paesaggi rurali

<p>4. Riqualificare e valorizzare i paesaggi rurali storici; 4.1 Valorizzare i caratteri peculiari dei paesaggi rurali storici.</p>	<ul style="list-style-type: none"> - salvaguardare l'integrità, le trame e i mosaici culturali dei territori rurali di interesse paesaggistico che caratterizzano l'ambito, con particolare riguardo: (i) il mosaico rurale periurbano dei borghi montani; (ii) il mosaico agrosilvopastorale dei Monti Dauni (iii) le aree rurali a cerealicoltura tra le foci del Fortore e del Saccione; (iv) le aree della bonifica tra marina di Chieuti e la foce del Fortore; 	<ul style="list-style-type: none"> - individuano e perimetrano nei propri strumenti di pianificazione, i paesaggi rurali descritti a fianco e gli elementi che li compongono al fine di tutelarne l'integrità, con particolare riferimento alle opere di rilevante trasformazione territoriale, quali i fotovoltaici al suolo che occupano grandi superfici; - incentivano le produzioni tipiche di qualità e le molteplici cultivar storiche dei Monti Dauni anche come fattore di competitività del turismo dei circuiti enogastronomici;
<p>4. Riqualificare e valorizzare i paesaggi rurali storici; 4.1 Valorizzare i caratteri peculiari dei paesaggi rurali storici; 4.4 Valorizzare l'edilizia e manufatti rurali tradizionali anche in chiave di ospitalità agrituristica; 5. Valorizzare il patrimonio identitario culturale-insediativo; 5.1 Riconoscere e valorizzare i beni culturali come sistemi territoriali integrati; 5.2 Promuovere il recupero delle masserie, dell'edilizia rurale e dei manufatti in pietra a secco.</p>	<ul style="list-style-type: none"> - conservare e valorizzare i paesaggi silvopastorali dei Monti Dauni attraverso una conversione multifunzionale della pastorizia; 	<ul style="list-style-type: none"> - prevedono, incentivano e promuovono il presidio ambientale negli ecosistemi silvopastorali aperti attraverso il sostegno alle attività economiche legate alla pastorizia, anche in associazione ad attività di accoglienza turistica;
<p>4. Riqualificare e valorizzare i paesaggi rurali storici; 4.1 Valorizzare i caratteri peculiari dei paesaggi rurali storici; 4.4 Valorizzare l'edilizia e manufatti rurali tradizionali anche in chiave di ospitalità agrituristica; 5. Valorizzare il patrimonio identitario culturale-insediativo; 5.1 Riconoscere e valorizzare i beni culturali come sistemi territoriali integrati; 5.2 Promuovere il recupero delle masserie, dell'edilizia rurale e dei manufatti in pietra a secco.</p>	<ul style="list-style-type: none"> - conservare e valorizzare l'edilizia e i manufatti rurali storici e il loro contesto di riferimento attraverso una conversione multifunzionale dell'agricoltura; 	<ul style="list-style-type: none"> - individuano l'edilizia rurale storica, in particolare le masserie cerealicole al fine della loro conservazione, estesa anche ai contesti di pertinenza; - promuovono misure atte a contrastare l'abbandono del patrimonio insediativo storico dei borghi rurali di montagna attraverso il sostegno alla funzione produttiva di prodotti di qualità e l'integrazione dell'attività con l'accoglienza turistica; - promuovono misure atte a contrastare l'abbandono o la dispersione insediativa a cui sono soggette le borgate della Riforma, attraverso il recupero e la valorizzazione delle tracce e delle strutture insediative che caratterizzano i loro paesaggi di riferimento;
<p>5. Valorizzare il patrimonio identitario culturale-insediativo; 5.1 Riconoscere e valorizzare i beni culturali come sistemi territoriali integrati;</p>	<ul style="list-style-type: none"> - valorizzare i sistemi dei beni culturali nei contesti agro-ambientali; 	<ul style="list-style-type: none"> - promuovono la fruizione dei contesti topografici stratificati (CTS) di Dragonara, Montecorvino, Alta valle del Celone, in coerenza con le indicazioni dei Progetti territoriali per il paesaggio regionale del PPTR Sistema infrastrutturale per la Mobilità dolce e Sistemi territoriali per la fruizione dei beni patrimoniali; - promuovono la conservazione e valorizzazione dei valori patrimoniali archeologici e monumentali, attraverso la tutela dei valori del contesto e conservando il paesaggio rurale per integrare la dimensione paesistica con quella culturale del bene patrimoniali.

A3 - Struttura e componenti antropiche e storico-culturali 3.2 componenti dei paesaggi urbani

<p>3. Valorizzare i paesaggi e le figure territoriali di lunga durata</p> <p>5. Valorizzare il patrimonio identitario culturale-insediativo</p> <p>6. Riqualificare i paesaggi degradati delle urbanizzazioni contemporanee.</p>	<ul style="list-style-type: none"> - tutelare e valorizzare le specificità e i caratteri identitari dei centri e dei sistemi insediativi storici e il riconoscimento delle invarianti morfotipologiche urbane e territoriali così come descritti nella sezione B; 	<ul style="list-style-type: none"> - riconoscono e valorizzano le invarianti morfotipologiche urbane e territoriali, in particolare (i) il sistema lineare dei centri della valle del Fortore allineati per fasce parallele; (ii) il sistema a ventaglio di Lucera che interconnette i centri collinari in posizione ribassata rispetto alla linea di crinale; (iii) il sistema dei centri che si sviluppano in posizione sopraelevata lungo le valli del Cervaro e del Carapelle; - salvaguardano la riconoscibilità morfotipologica dei centri urbani storici e dei morfotipi territoriali con le loro relazioni storiche e paesaggistiche tra il sistema dei centri e lo spazio rurale; - salvaguardano e promuovono la mixité funzionale e sociale dei centri storici con particolare attenzione alla valorizzazione delle tradizioni produttive artigianali; - tutelano i manufatti storici e gli spazi aperti agricoli relittuali inglobati nei recenti processi di edificazione; - contrastano l'insorgenza di espansioni abitative in discontinuità con i tessuti urbani preesistenti, e favoriscono progetti di recupero paesaggistico dei margini urbani; - promuovono la conoscenza dei centri montani, inserendoli nei circuiti previsti dal Progetto territoriale per il paesaggio regionale Il Sistema infrastrutturale per la Mobilità dolce;
<p>5. Valorizzare il patrimonio identitario culturale-insediativo;</p> <p>9.4 Riqualificare ecologicamente gli insediamenti a specializzazione turistico-balneare.</p>	<ul style="list-style-type: none"> - salvaguardare il sistema ambientale costiero; 	<ul style="list-style-type: none"> - promuovono il miglioramento dell'efficienza ecologica dei tessuti edilizi a specializzazione turistica e dei complessi residenziali-turistico-ricettivi presenti lungo il litorale adriatico; - salvaguardano i caratteri di naturalità della fascia costiera e riqualificano le aree edificate più critiche in prossimità della costa, attraverso la dotazione di un efficiente rete di deflusso delle acque e la creazione di un sistema di aree verdi che integrino isole di naturalità e agricole residue;
<p>6. Riqualificare i paesaggi degradati delle urbanizzazioni contemporanee;</p> <p>6.3 Definire i margini urbani e i confini dell'urbanizzazione;</p> <p>6.4 Contenere i perimetri urbani da nuove espansioni edilizie e promuovere politiche per contrastare il consumo di suolo;</p> <p>6.5 Promuovere la riqualificazione, la ricostruzione, e il recupero del patrimonio edilizio esistente;</p> <p>6.6 Promuovere la riqualificazione delle urbanizzazioni periferiche;</p> <p>6.7 Riqualificare gli spazi aperti periurbani e/o interclusi;</p> <p>6.8 Potenziare la multifunzionalità delle aree agricole periurbane.</p>	<ul style="list-style-type: none"> - potenziare le relazioni paesaggistiche, ambientali, funzionali tra città e campagna riqualificando gli spazi aperti periurbani e interclusi; 	<ul style="list-style-type: none"> - specificano, anche cartograficamente, gli spazi aperti interclusi dai tessuti edilizi urbani e gli spazi aperti periurbani; - individuano, anche cartograficamente, le urbanizzazioni abusive o paesaggisticamente improprie, ne mitigano gli impatti, ed eventualmente prevedono la loro delocalizzazione anche tramite apposite modalità perequative; - ridefiniscono i margini urbani attraverso il recupero della forma compiuta dei fronti urbani verso lo spazio agricolo e naturale, in particolare nei centri di crinale; potenziano il rapporto ambientale, alimentare, fruitivo, ricreativo, fra i borghi e la campagna ai diversi livelli territoriali, in coerenza con quanto indicato dal Progetto territoriale per il paesaggio regionale Patto città/campagna;
<p>4. Riqualificare e valorizzare i paesaggi rurali storici;</p> <p>5. Valorizzare il patrimonio identitario culturale-insediativo.</p>	<ul style="list-style-type: none"> - tutelare e valorizzare il patrimonio di beni culturali nei contesti di valore agro-ambientale; 	<ul style="list-style-type: none"> - favoriscono la realizzazione dei progetti di fruizione dei contesti topografici stratificati (CTS), e monumentali presenti sulla superficie dell'ambito attraverso l'integrazione di tali aree in circuiti fruitivi del territorio, in coerenza con le indicazioni dei Progetti territoriali per il paesaggio regionale del PPTR Sistema infrastrutturale per la Mobilità dolce e Sistemi territoriali per la fruizione dei beni patrimoniali; - valorizzano i paesaggi della bonifica e i centri della riforma agraria, con il restauro del tessuto originario e di riqualificazione delle aggiunte edilizie, contrastano la proliferazione di edificazioni lineari che trasformano il rapporto tra edificato e spazio agricolo caratteristico della riforma;
<p>6. Riqualificare i paesaggi degradati delle urbanizzazioni contemporanee;</p> <p>a11.5 Garantire la qualità paesaggistica e ambientale delle aree produttive attraverso la definizione di regole e valutazioni specifiche.</p>	<ul style="list-style-type: none"> - riqualificare le aree produttive dal punto di vista paesaggistico, ecologico, urbanistico edilizio ed energetico; 	<ul style="list-style-type: none"> - individuano, anche cartograficamente, le aree produttive da trasformare prioritariamente in APPEA (Aree Produttive Paesaggisticamente e Ecologicamente Attrezzate) secondo quanto delineato dalle Linee guida sulla progettazione e gestione di aree produttive paesisticamente e ecologicamente attrezzate; - promuovono la riqualificazione delle aree produttive e commerciali di tipo lineare.

A
B
C

Monti Dauni

A.3.3 le componenti visivo percettive

<p>3. Salvaguardare e Valorizzare i paesaggi e le figure territoriali di lunga durata.</p>	<ul style="list-style-type: none"> - salvaguardare e valorizzare le componenti delle figure territoriali dell'ambito descritte nella sezione B.2 della scheda, in coerenza con le relative Regole di riproducibilità (sezione B.2.3.1); 	<ul style="list-style-type: none"> - impediscono le trasformazioni territoriali (nuovi insediamenti residenziali turistici e produttivi, nuove infrastrutture, rimboschimenti, impianti tecnologici e di produzione energetica) che alterino o compromettano le componenti e le relazioni funzionali, storiche, visive, culturali, simboliche ed ecologiche che caratterizzano la struttura delle figure territoriali; - individuano gli elementi detrattori che alterano o interferiscono con le componenti descritte nella sezione B.2 della scheda, compromettendo l'integrità e la coerenza delle relazioni funzionali, storiche, visive, culturali, simboliche, ecologiche, e ne mitigano gli impatti;
<p>3. Salvaguardare e Valorizzare i paesaggi e le figure territoriali di lunga durata.</p>	<ul style="list-style-type: none"> - salvaguardare e valorizzare lo skyline dei Monti Dauni, quale elemento caratterizzante l'identità regionale e d'ambito. Salvaguardare e valorizzare, inoltre, gli altri orizzonti persistenti dell'ambito con particolare attenzione a quelli individuati dal PPTR (vedi sezione A.3.6 della scheda); 	<ul style="list-style-type: none"> - individuano cartograficamente ulteriori orizzonti persistenti che rappresentino riferimenti visivi significativi nell'attraversamento dei paesaggi dell'ambito al fine di garantirne la tutela; - impediscono le trasformazioni territoriali che alterino il profilo degli orizzonti persistenti o interferiscano con i quadri delle visuali panoramiche; impediscono le trasformazioni territoriali (nuovi insediamenti residenziali, turistici e produttivi, nuove infrastrutture, rimboschimenti, impianti tecnologici e di produzione energetici) che compromettano o alterino il profilo e la struttura del costone dauno caratterizzata secondo quanto descritto nella sezione B.2;
<p>7. Valorizzare la struttura estetico-percettiva dei paesaggi della Puglia; 7.1 Salvaguardare i grandi scenari caratterizzanti l'immagine regionale.</p>	<ul style="list-style-type: none"> - salvaguardare le visuali panoramiche di rilevante valore paesaggistico, caratterizzate da particolari valenze ambientali, naturalistiche e storico culturali, e da contesti rurali di particolare valore testimoniale; 	<ul style="list-style-type: none"> - individuano cartograficamente le visuali di rilevante valore paesaggistico che caratterizzano l'identità dell'ambito, al fine di garantirne la tutela e la valorizzazione; impediscono le trasformazioni territoriali che interferiscano con i quadri delle visuali panoramiche o comunque compromettano le particolari valenze ambientali storico culturali che le caratterizzano; - valorizzano le visuali panoramiche come risorsa per la promozione, anche economica, dell'ambito, per la fruizione culturale-paesaggistica e l'aggregazione sociale;
<p>5. Valorizzare il patrimonio identitario culturale-insediativo. 7. Valorizzare la struttura estetico-percettiva dei paesaggi della Puglia; 7.2 Salvaguardare i punti panoramici e le visuali panoramiche (bacini visuali, fulcri visivi).</p>	<ul style="list-style-type: none"> - salvaguardare, riqualificare e valorizzare i punti panoramici posti in corrispondenza dei nuclei insediativi principali, dei castelli e di qualsiasi altro bene architettonico e culturale posto in posizione orografica privilegiata, dal quale sia possibile cogliere visuali panoramiche di insieme dei paesaggi identificativi delle figure territoriali dell'ambito, nonché i punti panoramici posti in corrispondenza dei terrazzi naturali accessibili tramite la rete viaria o i percorsi e sentieri ciclo-pedonali. Con particolare riferimento alle componenti elencate nella sezione A.3.6 della scheda; 	<ul style="list-style-type: none"> - verificano i punti panoramici potenziali indicati dal PPTR ed individuano cartograficamente gli altri siti naturali o antropico-culturali da cui è possibile cogliere visuali panoramiche di insieme delle "figure territoriali", così come descritte nella Sezione B delle schede, al fine di tutelarli e promuovere la fruizione paesaggistica dell'ambito; - individuano i corrispondenti con visuali e le aree di visuale in essi ricadenti al fine di garantirne la tutela; impediscono modifiche allo stato dei luoghi che interferiscano con i con visuali formati dal punto di vista e dalle linee di sviluppo del panorama; riducono gli ostacoli che impediscano l'accesso al belvedere o ne compromettano il campo di percezione visiva e definiscono le misure necessarie a migliorarne l'accessibilità; individuano gli elementi detrattori che interferiscono con i con visuali e stabiliscono le azioni più opportune per un ripristino del valore paesaggistico dei luoghi e per il miglioramento della percezione visiva dagli stessi; - promuovono i punti panoramici come risorsa per la fruizione paesaggistica dell'ambito in quanto punti di accesso visuale preferenziali alle figure territoriali e alle bellezze panoramiche in coerenza con le indicazioni dei Progetti territoriali per il paesaggio regionale del PPTR Sistema infrastrutturale per la Mobilità dolce e Sistemi territoriali per la fruizione dei beni patrimoniali;
<p>5. Valorizzare il patrimonio identitario culturale-insediativo; 5.6 Riqualificare e recuperare l'uso delle infrastrutture storiche (strade, ferrovie, sentieri, tratturi); 7. Valorizzare la struttura estetico-percettiva dei paesaggi della Puglia; 7.3 Salvaguardare e valorizzare le strade, le ferrovie e i percorsi panoramici e di interesse paesistico-ambientale.</p>	<ul style="list-style-type: none"> - salvaguardare, riqualificare e valorizzare i percorsi, le strade e le ferrovie dai quali è possibile percepire visuali significative dell'ambito. Con particolare riferimento alle componenti elencate nella sezione A.3.6 della scheda; 	<ul style="list-style-type: none"> - implementano l'elenco delle le strade panoramiche indicate dal PPTR (Progetti territoriali per il paesaggio regionale del PPTR Sistema infrastrutturale per la Mobilità dolce); ed individuano cartograficamente le altre strade da cui è possibile cogliere visuali di insieme delle figure territoriali dell'ambito; individuano fasce di rispetto a tutela della fruibilità visiva dei paesaggi attraversati e impediscono le trasformazioni territoriali lungo i margini stradali che compromettano le visuali panoramiche; - definiscono i criteri per la realizzazione delle opere di corredo alle infrastrutture per la mobilità (aree di sosta attrezzate, segnaletica e cartellonistica, barriere acustiche) in funzione della limitazione degli impatti sui quadri paesaggistici; - indicano gli elementi detrattori che interferiscono con le visuali panoramiche e stabiliscono le azioni più opportune per un ripristino del valore paesaggistico della strada. valorizzano le strade panoramiche come risorsa per la fruizione paesaggistica dell'ambito in quanto canali di accesso visuale preferenziali alle figure territoriali e alle bellezze panoramiche, in coerenza con le indicazioni dei Progetti territoriali per il paesaggio regionale del PPTR Sistema infrastrutturale per la Mobilità dolce;

5. Valorizzare il patrimonio identitario culturale-insediativo;
 5.5 Recuperare la percettibilità e l'accessibilità monumentale alle città storiche;
 7. Valorizzare la struttura estetico-percettiva dei paesaggi della Puglia;
 7.4 Salvaguardare e riqualificare i viali storici di accesso alla città;
 11. Garantire la qualità territoriale e paesaggistica nella riqualificazione, riuso e nuova realizzazione.

- salvaguardare, riqualificare e valorizzare gli assi storici di accesso alla città e le corrispettive visuali verso le "porte" urbane.

- individuano i viali storici di accesso alle città, al fine di garantirne la tutela e ripristinare dove possibile le condizioni originarie di continuità visiva verso il fronte urbano; impediscono interventi lungo gli assi di accesso storici che comportino la riduzione o alterazione delle visuali prospettiche verso il fronte urbano, evitando la formazione di barriere e gli effetti di discontinuità;
 - impediscono interventi che alterino lo skyline urbano o che interferiscano con le relazioni visuali tra asse di ingresso e fulcri visivi urbani;
 - attuano misure di riqualificazione dei margini lungo i viali storici di accesso alle città attraverso la regolamentazione unitaria dei manufatti che definiscono i fronti stradali e dell'arredo urbano;
 - prevedono misure di tutela degli elementi presenti lungo i viali storici di accesso che rappresentano quinte visive di pregio (filari alberati, ville periurbane).

A
B
C